南京日報

本報登記證　內政部警字第三八〇九號　中宣部中字第一二六四號

電報掛號一二二二

社址　下路八十三號　電話二一一五八三號

中華郵政特准掛號認爲新聞紙類

第五百五十五號

今日二大張售洋三分

今日提要

平津日軍開始換防
日俄軍又猛烈互擊
憲法將增過渡條款
晉殘匪已四面受圍
陳光甫與美財長商談
白銀價格及地位

社論　盛傳中之日德秘密諒解

歐洲大戰、距今不足二十年、當時參加戰爭各國、於巴黎會議、華盛頓會議時、莫不感覺戰事之殘酷、和平之寶貴、訂定保守世界和平條約、更有所謂國際聯盟會、爲執行和平機關，似乎戰神永還與人世訣別、然而最近世界情形、比諸歐戰前之危險、有過之無不及、戰爭爆發之機會太多、而各國備戰之方、亦極其縝密周到、國聯已成土木偶、條約更撕毀粉碎、處此時代之國家、除擴張實力、自立撐持之外、別無他道。

歐戰後新起之國、全世界所恐懼者、爲蘇維埃之紅色主義、挾其廣漠無垠之土地、堅決強毅之人力、埋頭苦幹、兩個五年計畫、居然幸告成功、一切政治建設以及各種軍備、亦燦然有光、足以自守、足以防人、歐亞各國、靡不望而生畏、德爲戰敗之國、和議時頗受條約之束縛、終以其民族性堅苦卓絕、領導之國社黨、又產生希特勒之怪傑、不數年而竟能復興、駐兵於萊因河畔、掀起歐洲狂瀾、使法比兩國、感受威脅、英意以及其他小國、亦均喘懼不安、而國社黨之獨裁主張、極端與蘇聯之共產相反、以故視蘇爲事實上之大敵、蘇聯亦以西顧多憂、乃與法締結互助公約、以防此由弱而強野心勃勃之德、而歐洲之風雲爲之一展、及德毀棄羅迦諾公約、顯與各國爲敵、而歐洲之風雲再展、但德在歐洲、已無與國、立於孤立無援之地、爲應一旦有事時之需要、不能不覓一朋友爲牽制扶助之用、環顧左右、已無其人、而世界上與之賡同調者、僅一亞洲之日本、日以其應付美俄、侵吞中國、事實上亦感於孤立無助、恐不勝其負荷、因此歐亞兩野心國、遂有攜手之必要、據柏林電訊、德於廢約後、已開始外交行動、希特勒專使里本特洛浦、在倫敦與艾登談話時、曾提出恢復舊有殖民地之要求、其舊有殖民地在亞非兩洲面積計有二百九十萬方公里、人口一千二百萬人、戰後成爲英法比日諸國統治、其理由爲各大國都置有殖民地、六千七百萬人口之德國、非其狹小之領土所能容納、而同時對於在太平洋上原轄之馬紹爾、瑪里亞那、加洛林諸島、由國聯委托日本代管者、則放棄一切權利、承認日本在各該島有完全主權、一面向歐洲各國提出發還殖民地之要求、一面又放棄由日代管之諸島、如此矛盾、豈是偶然、則日德之秘密諒解、或竟作日德同盟、即可於此證明、絕非空谷之虛聲、在此歐亞多事、各國積極籌備戰爭之秋、日德兩國、竟有如此之結果、其危險性、不獨展開歐洲風雲、日以防俄侵華之故、即亞洲之局面、亦須大爲改觀、吾以弱國、根本上不能與任何國度、作攻守之互助、而各國主張之門戶開放機會均等、均屬分食一臠之饕餮、亦不願與吾國聯盟、爲世人之公敵、於無助之日本、已屬窮於應付、得德同盟、更如虎翼、則將來禍患之來、必更深於今日、是日德諒解、其目的雖同爲對付蘇聯、而日之結德、第一仍爲大陸政策之放大、而首被其禍者、必非蘇聯、而爲中國、蓋俄尚有與國、尚有一戰之可能、合日德之力、未必即操全勝、而可引起之大戰、又隨其後、未至絕對時期、不敢遽作戎首、回顧日之謀我、無理可講、無法可繩、在步步進行侵奪之中、又得一助手、以添其凶燄、更可毫無忌憚、任意所爲矣、逆料自今以後、吾國國難、有增無已、瞻望前途、不寒而慄、何以自救、及今未晚、國人其愼勉之哉。（滄）

就瓜代擴充兵力　平津日軍開始換防
日兵一部全副武裝由塘赴平　松室抵津晤多田

（天津十三日電）華北日駐屯軍瓜代、同時擴充、除十三日開到中唐接防之第五師團一部外、將來增派來津者爲福山聯隊、官兵四百餘人、刻已由日搭輪出發、十七日可抵津、尚有瓜代部隊、下旬可到、在北平唐山天津之交代部隊、定本月底在塘沽集合、乘輪返國、

（北平十三日電）日兵二百五十一人、全副武裝、攜帶機槍四架、十三日下午四時五十分、由塘沽專車來平、下車後、即赴日本兵營駐紮、

（天津十三日電）日駐屯軍瓜代、新自廣島開來接防之第五師團一部、十三日晨、乘輪抵塘沽、共四百餘人、多田等前往檢閱後、一部開往唐山、其餘之二百五十餘人、於下午過津赴平、

（天津十三日電）松室孝良、十三日午由平抵津、當晤多田等會商、十五日返平、據談、永見日內即返津、

（北平十三日電）松室孝良、定十五日晨赴通縣、晚應陳中孚宴、宴後或十六日晨赴津、候調永見、

（天津十三日電）日外務省東亞局事務官會禰、十三日乘飛機來津、會晤川樾、有所接洽、並視察冀民情形云、

人民四權尚未成熟　憲法應增過渡條欵
孫葉王交換憲草意見無結論　許崇智今晚宴王

立法院祕書長梁寒操、昨（十三）晨自滬返京、據語記者、此次孫院長、葉副院長、與中委王寵惠、在滬交換對於中華民國憲法草案意見、并無具體結論、惟據記者探悉、各方僉認憲法草案、仍有增設「過渡條款」之必要、因憲法中所規定事項、或有不能立即見諸施行者、如憲法規定立法委員、應由民選、在人民行使四權、尚未臻成熟時期、若令其於憲法公布時、即行民選立法委員、似易發生流弊、故不得不在憲法中、另定過渡辦法、過渡條款中、即係規定憲法條文中所需要之過渡辦法、以謀理想與事實之調和、德國憲法、即有此立法先例、在立法院起草憲法時、多數立法委員、亦有此主張、旋擬謀其他補救辦法、故未在憲法草案中規定、現在各方、既一致感覺在憲法草案中、有規定「過渡條款」必要、中央憲法草案審查委員會、當接受予以縝密討論、

（上海十三日電）許崇智定十四日晚宴王寵惠孫科、戴季陶、鈕永建、等聯歡、並交換意見、

林奚謁孔有所請示

（上海十三日電）津海關監督林世則、秦皇島海關監督奚定謨、十三日晨續謁孔祥熙、對華北緝私辦法、有所請示、林世則十三日夜車晉京、

滬粵間將通電話

（廣州十三日路透電）據官場消息、如目前計劃、得以實現、則廣州與上海間之電話業務、七月間可開始營業、

我對蘇第二次抗議　尚未接答復
顏惠慶擬月底返國

關於蘇蒙訂立議定書事、我國政府向蘇聯政府提出第二次抗議後、關蘇聯方面、現尚無復照送致我國、

現在德國檢驗身體之駐蘇聯大使顏惠慶氏、近有電到京、擬於月底由歐起程歸國、

互提抗議尚無答復　日俄軍又猛烈互擊
日軍界主張增厚邊防上軍力　有田謀統一外交

（上海十三日電）長春十三日同盟電、關東軍司令部發表謂、坂口中尉指揮之巡察部隊二十人、十一日上午九時、在濱江省虎林南方二千公尺烏蘇里河中洲突被蘇聯兵四五十人猛烈射擊、即時與之應戰、交戰半小時、駐紮附近地方之「滿」軍、急赴救援、

（東京十三日路透電）軍界之意、遠東所駐俄軍甚衆、而「滿洲」之日軍人數、遠不及之、故宜早日增厚軍力、俾免衆寡懸殊、並主張在日本本部、多置師團、

（上海十三日電）東京十三日同盟電、大田駐俄大使十一日訪問蘇聯俄外次、關於綏芬河日俄衝突事件、提出抗議、據外務省十二日下午接到公電、其抗議內容如下、大田大使於本事件發生後、即時會見蘇俄外次、欲提抗議、時、俄方先提抗議、謂日軍越境等語、然大田大使駁曰、事件發生地點、據中東鐵路局所製地圖、確在「滿洲國」領土內、俄兵未發出任何警告、開火殺傷日本將兵、殊屬非法、玆提出嚴重抗議、並要求引渡死兵屍體、蘇俄次官、對此抗議、未與滿足回答、

十三日上午拜訪各皇族後、到外務省會見首腦部、旋入大臣室正式視事、

（上海十三日電）東京十三日同盟電、有田外相、爲實現自主積極外交方針、考慮擴張外務省內機關、現特予注目者、爲往時之政務局重設案、蓋現存歐亞東亞美洲三局分化事務外交方針、時常分爲局地的遊離的狀態、而無統一、外相擬改正此弊、以謀統一日本對外外交

冀察外交辦事處　下月正式成立
駐察辦事處暫不撤銷　張自忠抵平

（北平十三日電）外交部駐平冀察特派員辦事處、定五月一日正式成立、冀察外交事務檔案文件、四月底可交代完竣、關於經費方面、決本外交部節省經費統一實權原則、只有減縮、而無增加、駐察辦事處、暫不撤銷、留原祕書、在彼主持、辦事處正式成立後、即行分担一部工作、羅家衡日後將來往平張處理一切、

（北平十三日電）張自忠十三日下午六時三十八分、由張垣抵平、日內將赴津、祝宋太夫人壽、並謁宋哲元、報告察省軍政近情、

（張家口十三日電）張自忠接宋哲元電召、有所垂詢、張十三日午、與省府祕書長馬彥翀、教育廳長何昌泗、聯袂赴平、省政由民政廳長楊兆庚代行、

冀察外交委會　對日交涉緝私
關內外貨運下月開始　日允取締韓人販毒事

（北平十三日電）華北走私問題、津海關監督林世則、前呈冀察政會、請交涉恢復武裝巡艦、以便緝私、政會已令外交委員會迅與對方交涉、

（天津十三日電）關內外貨物聯運、五月一日開始、北甯路車務處、現正調撥車輛、並與海關會商報關納稅手續、交付運費、憑貨商自便、至兩路運費之分配、則由東方旅行社、在起運站或到達站、居間辦理、北甯路與關係方面、在榆關之會商、改於十四日開始研討技術手續、會期共四日、局方已派定朱課長、會同東方旅行社人員、前往出席、

（北平十三日電）韓人在平強住民房暨販毒品兩問題、冀察政務委員會、前令外交委員會、向日方交涉取締、十三日據外交委員會發言人稱、上項兩問題、交涉結果、極圓滿、日對韓人販毒及強住民房事、允協助嚴予取締、惟希望中國官廳、對有正式證件在平韓人、予以有力保障、

行營取締囤積米粮

（重慶十三日電）近來各地米價騰漲、聞係奸人操縱居奇、行營據報、已令川省善後督辦公署及省政府會同明取締、凡囤米在二百石以上者、應統令限期平價出售、以維民食、

實部救濟農業　擬設立農本局
聯合銀行界籌商進行　預定七月可成立

（上海十三日電）實業部爲救濟農業、擬聯合銀行界、設立農本局、已草定辦法大綱九條、吳鼎昌十三日下午五時、在銀行俱樂部、邀銀行界領袖、舉行茶話會、決定由各銀行、於五月十五日前、書面提出意見、再行會議進行、預定七月一日成立、其辦法要點如下、（一）農本局爲公私合作之組合、以接濟農業資本分配農產爲目的、（二）政府派理事七人加入、銀行推理事六人組理事會、（三）固定資金三千萬由政府分五年撥足、流通資金、由銀行方面理事隨時審定、（四）分設農資農產兩部、（五）盈虧由政府負之、每年決算、如有虧損、由政府即時補足、不使流通資金發生危險、

晉殘餘股匪　已四面受圍
朱徐殘匪竄康定說不確　滇省普渡河東已無匪蹤

（太原十三日電）由興縣臨縣南竄之殘匪、經李生達部、猛烈追剿、閻錫山復飭傳方等部協助、匪倉皇南竄離石、閻飭中陽孫楚部、北上迎擊、調汾陽楊效歐部、星夜西開截剿、以期四方包圍、整個殲滅、十二日據報、殘匪竄至離石城下以李傳方各部、進剿甚急、未敢攻城、怱怱南竄、十二日午、抵離石城南三十里之朱家店附近、猝遭孫楚部猛擊、匪不支、旋折東南、竄至三角莊、適遇楊效歐部堵截、匪惶急異常、即欲猛撲脫圍、向楊部猛衝六七次、雙方肉搏、戰鬥異常激烈、匪傷亡枕藉、十二日綏署、接前方電稱、中陽城北之中原桃園、傅家宕等處、十二日下午、戰事激烈、竄至中陽西北、下寨林之一股、已被孫軍包圍、匪傷亡甚多、無路可逃、大部聚集白塌洞一帶山溝內、此股匪、係徐劉兩部、又良縣二區、發現殘匪九十餘名、東竄至垣曲交界山中、十一日經垣曲縣派警團警、會同該縣警察協剿、在夏縣架桑村、將匪擊散、匪傷亡甚多、並獲首領馮英義一名、其分散匪、正在搜剿中、

西康民衆代表駐京辦事處、前以報載朱徐殘匪、竄康定、特電西康建省委員會冷融探詢真相、頃據復電稱、匪仍踞守道孚鑪霍原地、康瀘兩縣、決無意外之虞、至如何進剿一層、現劉文輝正與各方協商辦法、不日即返雅安督勦云、

（昆明十二日電）殘匪自被我軍在普渡河土甲蘇家村、予以懲創後、狼狽異常、乃由祿勸尋甸縣境、向富民逃竄、一部經昆明縣屬大灣散、且十日夜、亦向富民流竄、現昆明縣境、已平靜、匪已全部過河、普渡河東岸、已無匪蹤、又郭李樊三縱隊所部、已入滇、十一日三縱隊長、已抵省、曾謁顧主任、龍總司令、請示機宜、十二日晚七時、省府設宴歡迎、

韓復榘　視察膠濟沿綫駐軍

（濟南十三日電）韓復榘應沈鴻烈約、十三日晨七時、赴青沿途下車、視察駐軍及地方政務、進行情形、定二十日前返濟、出席縣政建設設計委員會、晚抵藍村、

（青島十三日電）韓復榘十三日晚宿藍村、十四日即抵青、

江南大船塢建築落成
今日行剪綵禮

（上海十三日電）江南造船所大船塢、建築落成、定十四日下午三時舉行剪綵禮、

陳光甫與美財長　商白銀價格
詳細經過情形尚未宣布　美財長宴我代表團

（上海十三日美聯社電）華盛頓十二日電、參院銀行派領袖畢德門、對於來美考察之中國銀行界代表團陳光甫等一行、深爲贊成、畢氏謂陳君與財長摩根索之談話、彼並未參加意見、惟信中國銀行、在美設立分行之舉、當可增進中美之貿易、並穩定華元與美金之關係、同時今晚財長設宴招待中國代表團、被邀作陪者、有衆院議長貝恩斯、及參衆兩院外交委會委員數人、此爲中國代表團與摩根索財長會商之後、第一星期之結束、據息、會商之問題、大致爲白銀之價格及地位、詳細情形、尚未宣布、

渝市長內定李宏錕

（成都十三日電）張必果靈櫬、十三日晨發引、至大慈寺暫厝、鄧漢祥等親往執紼、將卜期運渝安葬、渝市長職、聞已內定李宏錕擔任、

傀儡下場
大批僞官被控　已交軍法會審

（長春十三日路透電）據關東軍司令部、今日發表之公報稱、「滿洲興安北省省長」林明（譯音）及其他高級蒙員五人、被控陰圖在滿洲蒙古部分獨立、已拘交軍法會議審判、其中有「興安北省」陸軍參謀長傳勵少將（譯音）、警務長忠德少將（譯音）、按林氏爲上年滿洲里會議之「滿」總代表、「滿」政府一一希圖在該會中商妥劃一蒙界線、及與外蒙交換外交代表辦法、因外蒙反對、未獲效果、聞一九二九年中俄交戰時、林曾暗助俄軍司令、

種種方面籌備不及
專員會議展期舉行
約展半月將於下月十日開幕
政院今日例會由孔祥熙主席

行政院召開之十省行政督察專員會議、經會同各關係機關、積極籌劃、業定於本月二十五日、在京舉行、茲悉政院、現以種種方面、籌備不及、特決定展期半月、約於下月十日開幕、

行政院今（十四）晨例會、因蔣院長離京、將由孔副院長代理主席、孔氏定昨（十三）晚由滬乘車來京主持、茲悉浙省府提請發行二十五年整理公債六千萬元、業經有關機關審查竣事、今（十四）晨將提出會議討論、

中樞兩紀念週
中央由常委丁惟汾報告
國府林主席講演

中央黨部於昨（十三）日上午九時在大禮堂舉行第十九次總理紀念週、出席中央委員葉楚傖、丁惟汾、林森、馮玉祥、陳果夫、蔣作賓、王法勤、馬超俊、何應欽、及中央各處部會工作人員等共約八百餘人、由常委丁惟汾主席、領導全體行禮如儀後、並即席報告振作精神剷除浪漫怠惰之積習、至九時四十分、詞畢散會、

國民政府昨（十三）晨十時舉行　總理紀念週、到林主席、鄧家彥、王法勤、黃復生、陳紹寬、陳樹人、王用賓、陳訓泳、呂超、魏懷等、暨國府及各院部會職員共約五百餘人、由林主席領導行禮、并即席報告「國民經濟建設」、至十時半詞畢禮成、

各種銀行法規
送請專家研究
津造幣廠確未開鑄硬幣
程遠帆謁財孔商浙財政

財政部前爲調整銀行制度及改善金融組織、曾飭屬將各種銀行法規、加以整理、補充、計分爲中央準備、儲兌、實業、儲蓄、信託、不動產抵押放款、農民、省銀行、及縣市銀行九種、其中有係就現行法修正者、亦有重新起草者、九種銀行法規草案、除中央準備銀行、即中央銀行法、業已呈經行政院院會通過、轉送中政會外、餘八種亦早已完成、現正由孔財長送請專家研究竣事、即提請行政院院會討論、

（上海十三日電）浙財政廳長程遠帆、前由杭赴京、爲發行公債抵還舊債、向中央請示、十三日復由京來滬、向孔祥熙請示、並向銀行界接洽、

外傳天津造幣廠已開鑄新輔幣、財政部曾去電查詢、頃接天津市長蕭振瀛來電、正式否認、略謂借用天津造幣廠、仍係修械、并非自造硬幣云、

金問泗等
覲見林主席

駐荷蘭公使金問泗、昨（十三）日上午十一時、赴國府覲謁林主席、經參軍長呂超引見、金公使除敬謹致候外、并對使荷情形、報告甚詳、歷時頗久、始辭出、又廣東嶺南大學校長鍾榮光、美國檀香山夏威夷大學東方學院漢學系主任、兼教授李紹昌等三人、亦於昨（十三）日上午十一時許、覲見林主席、對僑民教育情形、有所報告、

擴展對外貿易
實部令先調查

實業部對於發展國際對外貿易、自最近與外交財政兩部派員成立對外貿易委員會後、已積極進行研究、現以我國商品外消地點及種類銷數情形、向無統計、爲調查清楚起見、特令國際貿易局召集出口貨商開會徵詢、並討論一切、該局現已遵令在滬召集出口貨商討論云、

松茂汶旅行記

（成都航訊）自赤匪突破嘉陵江及涪江以來、經過之地、即實行其燒殺擄掠的政策、其中最爲慘酷者、要算是茂功汶川與松潘縣城的附近、繼而赤匪南竄、沿岷江的松潘、茂功、汶川三縣又成爲軍事上極重要的地方、兼之地瘠民窮、番漢雜處、又成爲川省邊區的特殊地帶、尤爲重要的、如茂松間之疊溪、沙灣、遭遇大地震後、一切景物、早已今非昔比、緣此種種因素、記者特作松茂汶長足旅行、完畢後又旅行同樣慘之片口、北川等地、茲將旅行時所見聞的、與沿途親自所感受的各種情况、詳細披露、作爲社會人士的參考、

旅行的開端

記者首由成都出發、直到西門搭成灌汽車赴灌縣、該車係私人營業車、車身與機器、都很破舊、同車的客人、靈都就心走不到灌縣、可是車老闆偏偏拍着胸膛的說、「一定負完全責任」、因爲時間過晚、各種車輛、都開駛完畢、又要趕路、所以祇好馬虎的坐下去、結果終於費了許多人力、將汽車的發火機推動、方正式上了旅程、果然汽車不久、便在馬路上跳起舞來、車床又窄、把許多客人、弄得頭暈目眩、腰酸足麻、無怪乎與稚老、要提請改良四川的汽車的車床了、汽車終於停了、司機將汽車的病修好後、差幸同車有幾位做挑擔生意的小販、把汽車推動、發火機又繼續走了、如法泡製的、有五六次就漸漸的看到雲霧濛濛的山脚下、見着灌縣城的輪廓了、

到了灌縣

灌縣究竟距成都不遠、所以一切物質、與市政的建設、不過是些大同小異、見不到什麼特殊的地方、所稍不同的、灌縣有山的依托、有伏龍灌的景緻、更有幾萬的勞動者、忙忙碌碌、正在西人技師的計劃中、努力的修作都江堰、晚間客店老板、告訴我、「你如果要進山裏去（到松茂汶此地一般的說、是到山裏去）、一定要先準備米糧和麵包、足上用的氈子草鞋、和每天不離的風鏡、因爲裏面的米糧、不但極貴、而且沿途買不出來、由此地去三十里、就要越過娘子嶺、雪是滿大的、不用氈子、絕不成功、走過了娘子嶺、每天剛在正午的時候、大風帶着塵灰、不斷的吹、不準備風鏡眼睛、一定要生毛病的」、

我想店老板、既爲過來人、同時又在他的棧房中住、他决不會過甚其詞、來麻醉我的、在翌晨很快的、便將應準備的物件、一一的辦妥、店老板幫我雇好的力夫、是在雜谷腦居住的一對夫婦、剛到灌縣才兩天、因爲他們知道路徑、又是回脚力錢也比較便宜、就同這個着番人服裝的小媳、背着食糧與被褥、向松茂汶遺路前進、因爲沿途不能雇滑杆、並且要長日的步行、當然不便於急行、以故第一日、僅行三十里、便宿於龍谿鎮、（未完）

古巴政府
苛虐華僑
現正接洽改善

外交界息、我國駐古巴使館、以古巴政府、對我國僑民之待遇甚苛、現乘該國新政府睦鄰敦交之際、正進行與該國政府接洽改善辦法、以維我僑民之利益、聞該國新總統、以及上下兩院議員多人、與我國使館感情頗佳、對此事將來當不難獲得誠意之贊助、

安陽盜墓
已經制止
商震電告

行政院蔣院長前據報河南安陽一帶盜掘古墓之風甚熾、當電令該省府主席商震、迅籌有效防止方法並嚴懲盜墓犯人、商氏昨（十三）日電呈蔣院長、報告安陽盜墓事、已飭該區督察專員、嚴加制止、不使該項情事、再度發生、

外交部整頓
駐外使領館

外交部爲整頓駐外各地使領館、擬設立審查會、研究促進駐外人員之工作效率、據悉、該部並擬有管理規則、對於使領館人員、將切實整頓、

請取締輸入
度量衡器具

全國度量衡局、鑒於國產度量衡器具、自實行檢定以來、有檢定費之負擔與不合格器具之虧耗、而輸入度量衡器具則否、致使國內廠商、不易維持、而度量衡器具之劃一、亦無以完成、茲據中華書局具、該局據情轉呈實業部請施行取締輸入度量衡器具、請將前擬取締輸入度量衡器具規則草案、迅予公布、以資取締、

交通梗阻
蒙地仍降大雪
康福安請續撥班禪返藏經費
戴清廉昨謁翁

（北平十三日電）德王前由府飛百靈廟、主持救濟蒙災事宜事畢、於十一日飛返滂江、第三次蒙政大會、原定四月內舉行、茲因蒙地仍降大雪、交通梗阻、故决定展期召集、

（京訊）西陲宣化使班禪駐藏代表康福安、由藏來京後、分謁當局、昨日下午三時四十分、康氏偕班禪駐京辦事處副處長朱福南、同赴行政院晉謁翁秘書長、報告藏方歡迎班禪大師回藏情形、並請示一切、至四時半辭出、據悉、班禪回藏經費、前經財部撥付一部份、近班禪以天氣春暖、擬即準備行裝啓程入藏、故於上月特派朱福南來京、催領經費、茲復以康福安由藏抵京、即將轉道西上、昨兩氏特乘便向行政院接洽、請財部續撥餘款、三十萬元康俟經費領到、即與朱福南同行赴青、晉謁班禪、面陳一切、又蒙古自治政委會駐京代表戴清廉、應行政秘書長翁文灝之召、於昨日下午三時赴院訪謁、聞爲關於蒙政會電請撥款賑災事、有所諮詢、戴對最近百靈廟附近之大雪成災、蒙民遭受之苦難、有詳細之陳述云、

福果券
下月發行
朱慶瀾即來京

振務委員會委員長朱慶瀾、頃在滬籌募春耕振款、已略有頭緒、定本星期五返京、辦理春振、至福果券、决於下月一日、在滬當衆開獎、發行額共爲一萬二千張、除由上海物品助振會推銷一萬張外、餘二千張、業在京各機關分銷云、

皖省購機
祝蔣壽
籌備就緒

（安慶十三日電）皖省各界前擬籌款購飛機一架、爲蔣委員長祝壽、刻已大致就緒、不久即可購置晉獻、

滬市辦理
禁煙總檢舉

（上海十三日電）滬禁煙委員會及公安局、爲促成全市煙民普遍登記起見、十三日起辦理總檢舉、並組織宣傳隊、分區出發、喚起烟民、迅速登記領照、

最高法院
調京推事
延長辦案期間

最高法院爲清理積案、遴調各地高等法院推事庭長來京辦案、第三班於本年一月調京、業於上月底期滿、經司法院第十五次常會决議、延長服務期間三個月、俟本班滿期後、尚擬另調第四班來京、俾該院所有積案、得早日清理完畢云、

時人行蹤

褚民誼　（上海十三日電）褚民誼十三日由京抵滬、晤張之江、商談發展國術事宜、

陳繼承　（漢口十三日電）陳繼承日前晉京、謁蔣委員長、何應欽、報告武漢警備及鄂南清剿散匪經過、事畢、於十三日上午十時半、由京乘鄂航機返漢、

高一涵　（漢口十三日電）席德炯十三日上午八時、陪同高一涵、乘利農差輪、先赴新堤、然後轉麻布拐、視察江堤工程、

短評
整理駐外使領館

中國的駐外使節、固然是因爲經費支絀、不能多多活動、可是我們所派出的外交官、不免都有人事關係、不及其身分儀容之致核、也就付予一紙國書、走馬上任、蒞任後、非特無以建樹、甚有笑話百出、損樣的人物、代表國家、國際壇上、折衝樽俎、要外交不落伍、是如何難乎其難的事。

現在外交部、已感覺到這種缺點、擬設立審查會、幷草有管理規則、對於使領館人員、將切實整頓、不過希望在整理中、要確定以下的幾點：

一、使領的身分儀容問題。

二、使領對於駐劄國有無深切認識。

三、任職中工作效率。

四、額定經費應按時支付。否則徒云整理、還是不能實現、所謂整理規則、結果等於具文、國庫支出的一大批外交費用、仍舊是白花。

急性腫痛　醫藥失効

甲種　急性腫痛　傳染血濁　初起　主治淋病

五淋白濁　急慢分治　藥到病除　永遠斷根

慢性体虛　痛苦難言

乙種　慢性体虛　復發不痛　久遠　主治白濁

注意分治

此丸分甲乙兩種　甲種特效　滅菌消炎　鎮痛除腫　利尿清淋　乙種特效　化濁療毒　固腎養精　補氣培血　新淋腫痛　服甲種丸　六小時止痛　久濁体虛　服乙種丸　一星期除根　愈後恢復生殖上原有之機能　决非一切不分新久急慢虛實的普通治淋藥品　及誇張蠱惑失實的注射療治手術　能望其項背也　購者務須指定國藥淋濁丸名稱　及認明濟摩氏肖影爲要　以免劣藥冒充　貽害人羣　每盒大洋一元　不礙生育　無傷腸胃　廣告欺人罪我惟天　總發行　無錫　鎮江　蘇州　濟摩藥社

代售處　花牌樓金陵藥房　魚市街東南藥房　承恩寺仁濟藥房　下關五洲藥房

南京經銷處　市政府前廣生大藥房　大行宮兄弟大藥房

遺精早洩　外用專藥

NGAI. LI. TO.
SPERMATORRHOEA.

愛力多

經售處　大行宮兄弟藥房　花牌樓金陵藥房　魚市街東南藥房　承恩寺仁濟藥房　各大藥房均有代售

注意　承購時請認明星月商標及標準美女圖　庶不致誤　此藥毫無副作用習慣性流弊

南京市政府前　廣生大藥房　總經理

黑廊街　亨得利鐘表行

拆屋大減價削本賤賣

現因拆屋築路限期短促目前存貨堆積如山搬遷諸多不便特此舉行減價情願犧牲血本此種機會難逢幸勿失之交臂

大號落地唱機連唱片廚　原價每只一百四十元　廉售六十元再贈唱片一打

北洋老牌天文掛鐘　原價每只十四元　廉售五元八角再贈美術毛巾一條

全玳瑁架托力克眼鏡　原價每副四元　廉售一元再贈精美鏡合一只絨布一套

三月二十七日起

鉅片來京！

美國歷史戰事悲情鉅片

金維多偉構

（美國十大著名導演之一）

瑪格蘭莎麗文精心作

悲壯纏綿　得未曾有

鐵蹄情淚

"SO RED THE ROSE"

派拉蒙最新名貴鉅片

男兒喋血沙場　女兒胝足隴畝　國家興亡　男女有責

明日在新都大戲院

地址：二郎廟蔡家花園

銀宮　鉅片之府　大戲院

票價　一角　二角　時間　二時半　五時半　八時半

聯華公司歌唱配音鉅製

阮玲玉最後平生傑作

新女性

阮玲玉唱新女性歌蕩人魂魄

羅明佑監製　孫師毅作劇　王乃東　鄭君里　殷虛　王默秋　湯天繡　陳素娟　顧夢鶴　合演

蔡楚生繼漁光曲的更驚人偉構

明星大戲院

（時間）二時半，五時半，八時半，開映

（票價）二角……一角四分……捐稅外加

今日開映明星公司非常偉大部全有聲歌唱對白最新鉅片

程步高導演　胡蝶　朱秋痕　高占非　舒繡文　主演

兄弟行

是程步高繼「夜來香」後又一偉構　是胡蝶歐遊歸國後又一得意作

是片名姊妹花的兄弟篇！是鄭正秋先生紀念作！

勢必擁擠　請早蒞臨

下關最偉大最高尚娛樂院

下關商埠街　電話四一四八八

金城大戲院

獨樹一幟文武全材老生泰斗

僅有四天　精采傑作

麒麟童

王芳蘭　花玉蘭　馬玉英

今天夜戲　三堂會審（先演）　打嚴嵩　（後演）投軍別窰

明天夜戲　全部三國誌（起盜書　止交令）

電話定座不生効力　客票暫停諸乞鑒諒

（時間）日戲一時起　夜戲七時起

（日戲價目）二角　五角　七角

（夜戲價目）二角　五角　七角　一元　八角　捐彩外加一律大洋

對號戲票每日預售　江南汽車送客入城

南京大戲院

今晚開演

全班合演

全本　失街亭　空城計　斬馬謖

普及觀衆　票價特廉　特廳四角　正廳二角　普通一角

義擬襲日本故智 在亞設立傀儡組織
日謂彼僅關切在亞經濟利益
世界目光咸注視英法及國聯
國聯政院定期開會

（東京十三日路透電）外務省發言人、今日答外國訪員之問話、稱關於外傳義國擬在亞比西尼亞設立傀儡組織、日本將採獨立行動、但全世界目光、咸注視於英法及國聯、對此事之態度、日本僅關切於其在亞商業及經濟利益之得獲保障云

（日內瓦十三日路透電）下屆國聯行政院會議、定五月十一日舉行、英外相艾登、將代澳代表勃魯斯任主席、按此爲自一九三一年已故漢德森告退後英人任主席之第一次

（日內瓦十三日路透電）義亞兩國、對十三國委員會籲請勿用不人道戰術之覆文、互相牴觸、義國覆文、謂義軍現遵守戰爭法律、但敵人不顧公道與道德原則之可惡的殘暴行爲、義軍或須予以報復云、亞國覆文、謂亞軍曾恪遵國際條約、雖義軍作有秩序的違反行動、亞軍仍未予以報復、偶有個人對義之不人道、曾有反動、亦予嚴懲云、義國覆文、則在宣布義軍遵守戰爭法律後、聲稱此項遵守、必須爲雙方的敵人、每次所作不人道之殘暴行爲、義軍當局、舍予以懲治外、別無他法云、

（日內瓦十二日哈瓦斯電）國聯行政院十三國委員會、日前向義亞兩國、發出申請書、勸其採取各項措置、俾使所採作戰方式、不致再有違反國際協定情事、亞國外長海魯伊、頃向國聯秘書長愛文諾、再度提出覆文、略稱本月九日、來電敬悉、查敝國與侵略國相奮鬥、所採作戰方式、對於各項國際協定、無不嚴格遵守、縱使義軍方面、迭有顯著違反國際協定情事、亞國均置不與較、從未採取報復手段、惟亞軍各個士兵、或因義軍違反人道之故、義憤塡膺、激起反響、亦屬可能、然此係單獨事件、未可一概而論、亞國政府、茲已採取種種措置、今後倘有發生違反國際協定之情事、自當嚴懲不貸云云、此外亞國政府、提出證辭、關於此事、十三國委員會、傳波蘭籍醫師柏某蒞會陳述、俾對義軍暴行、有所揭發、據云此人眞名柏羅夫、並非醫師、前在波蘭軍隊服役、於一九二二年潛離行伍、逃往他國、迨義亞戰事發生之後、加入亞國紅十字會救護隊服務、不久前又復離隊遁走、此人人格如此、其言如何可信云云、

土耳其要求 修改洛約條文 照會已公布
墨索里尼保持緘默態度
駐日土使面遞條款照會

（土京十三日哈瓦斯電）政府日前以照會一件、送達洛桑條約各簽字國、對該條約第十八條、即關於達達諸爾海峽、撤廢軍備與自由通航之條款、要求加以修正、照會全文、頃已公佈、略謂當一九二三年洛桑條約簽訂之際、土耳其政府、對國聯盟約、所可提供之集體保障、不能認爲滿足、故要求英法義日四國、聯合擔保、此固保障土耳其之領土完整之最低限度、無如自茲以還、歐洲一般局勢、不論在軍事上、或在政治上、業已大起變化、地中海方面、已有杌隉不安之概、倫敦兩屆海軍會議之結果、各國趨勢、無不海空兩方、重整軍備、而陸上防禦工事、則不斷擴充、至在政治方面、事變迭起、亦足證集體安全原則之運用、太形濡緩、今昔時移境易、若斯其甚、故以上四擔保國、現在所可處之立場、是否猶可在事實上、互相合作、以應付可能之事變、實不能無疑、其結語云、土耳其政府、有鑒於此、現已準備進行談判、俾得在安全條件下、即保障土國領土、不可侵犯性、暨發展黑海與地中海間航務之必要條件之下、立即成立協定、以冀制定達達諸爾海峽之新制、不勝幸甚云云、

（東京十三日路透電）土耳其駐日大使格萊、今晨訪晤外次崛內、以土國致國聯要求廢止洛桑條約中、關於達達諸爾與博斯普魯斯兩海峽、撤除軍備一項條款之照會一件、授與外次、

（羅馬十二日哈瓦斯電）土耳其政府、日昨以照會一件、送達洛桑條約各簽字國、要求修正該約第十八條、頃據羅馬消息靈通人士所知、義國官場方面、對於上項要求、不以爲異、惟此種問題、係與參加對義制裁各國有關、應由各該國加以處理、至首相墨索里尼、則當保持緘默態度、而不願過問也、政界人士、則謂自對義制裁辦法實施以還、國際時局、業已爲所擾亂、土耳其政府所提出之要求、亦合當然結果之一云、

法國嚴寒

（巴黎十三日路透電）法國近數日內、氣候極寒、迥異尋常、許多地方、寒暑表降至冰點下十四度、

卡瓦十七王 發表告同胞書
主張以潞江爲滇緬天然界限
並致書伊斯蘭請求主持公議

（昆明航訊）滇省黨務指導委員會、昨據卡瓦十七王地民衆歸係會函稱、爲請求援助滇緬勘界、應以潞江南段爲天然界限、並附呈卡瓦十七王告祖國同胞書、及致中立委員伊斯蘭先生函各一件、當經該會抄同附件、據情咨請省府核辦理、事關邊地民衆自决、主張劃界要務、茲將發告祖國同胞書、及致伊斯蘭書誌後、

告同胞書

竊我卡瓦十七王地、東接雙江瀾滄、南達孟良、西界滾弄下游、北接孟科干孟定、自昔遠祖、世受中國冊封、固守邊疆、迄今千數百年、世傳弗替、不但載史冊、並現尚有歷朝頒給印信、可資憑證、我卡瓦人民、雖屬雲南極邊夷族、未受中國文化教育之薰陶、我語言文字、殊類各異、、但男勤耕耘、、女重紡織、日作夜息、自力自食、則與漢大同而小異、第因崇山峻嶺之險阻、瘴煙擋雨之隔閡、往來交通、聞者皆懼、致與我祖國窵遠隔閡、此即夷漢分界之大概情形也、溯自緬甸喪失、我祖國復歷年多故、英帝國主義者、遂將以經營緬甸之暇、又進而南北夷山、更進而行兵東渡、勁軍千餘、新式武器均有、明則探礦、調査、閉盡我祖國之耳目、淆聽世界之公理、暗即佔領我邦洪爐房等礦境、以逞其野心侵略、不懼國聯之條約、步步壓迫、種種手腕、無所不用其極、欲得我卡地、奴我卡民、方遂其野心、嗟乎、（未完）

英法比 三國談話
定於明日舉行 義不派員參加

（羅馬十二日哈瓦斯電）英法比三國參謀部談話、現已定於本月十五日開始舉行、據消息靈通人士聲稱、義國不擬派代表出席、官方人士、對於此訊、既未證實、亦不否認、

德報傳艾登 將赴柏林
與希特勒會晤 討論歐洲時局

（倫敦十三日海通電）據星期紀事報載稱、艾登外相、即將往訪柏林、俾與希特勒總理、當面討論歐洲時局、該報預料英外相、將請德總理、在進行新公約談判之際、勿在萊因區域建築防禦工事、設使德總理以畏懼法國攻擊相答、則艾登願負保證之責云云、

賴伐爾 最得民衆信任
法報徵求讀者投票結果
◇…計得三八三六四票

（巴黎十二日海通電）日報發表最近舉行讀者投票之結果、證明法國最受民衆信任之政治家四人如次、（一）賴伐爾求得三八，三六四票、（二）捷爾都計得三三，五五二票、（三）孟德爾計得一八，九〇四票、（四）蒲利翁計得九，四七八票、現任外長佛蘭亭、僅得九，三六八票、屈居第五、同時該報並提出下列各問題、質問讀者、（一）「君相信歐洲問題、係以德法釋嫌爲轉移乎」、作正面答復者、共計七八，一六九人、反對者計二〇，七四四人、（二）君信法國可與德國成立妥協乎、答肯定者六九，一六一人、否定者二六，二七六人、（三）君信賴法俄公約乎、答肯定者一三，〇六四人、否定者七八，二六八人、（四）君信國聯可以建樹永久歐洲和平之基礎、肯定作答者僅一七，七五六人、而報以否字者則多至七二，七九二人云、

傳薩薩巴尼鎮 已爲義軍包圍
義機向海魯城投炸彈
亞京寂然渡過復活節

（亞斯瑪拉十三日海通電）義軍繼續向以里特里亞前線、進逼敵軍、哈薩及塞育姆之殘部、刻正掩護倉皇遁走之亞皇、據此間所得消息、亞皇此時、究在何處、亞京方面、毫無所知、據南路奧加丹省前線報告、義軍已將薩薩巴尼鎮完全包圍、該地戍軍處境、極爲困難、此間義軍司令部、宣稱曾在河山基湖附近戰場、發現亞皇御林軍、白人軍官死屍數具、因無符號、無法證明其姓名、拔道上將、本日延見佔領區內之教徒代表團、向被佔區內民衆、發出保證、聲明義軍對於彼等、信任甚爲欽感、並將予以最優之待遇、同時並給予款項、以資助其教會云、

（亞京十三日路透電）台西西南六十三公里地方海魯城、當若干居民婦孺、聚集舉行復活祈禱時、義軍飛機隊、忽然光臨、投擲炸彈百餘枚、當場擊斃三人、傷三十餘人、

（亞京十三日海通電）義亞爭端發生後、首次耶穌復活節、此間民衆、寂然渡過、毫未舉行盛大宴會、如在平時、各省民衆、來京慶祝者、至爲衆多、亞國人民之渴望早日息爭、可於復活禮拜禱告中見之、亞國教會最高首領埃及人克利洛斯、何日對全世界基督教會致詞、反對義軍所用不人道之作戰方法、尤以毒氣轟炸空城爲甚、據稱此種慘無人道之方法、最使婦孺遭受荼毒云、

英內閣 商討國際局勢
對義加緊制裁辦法 授權艾登相機折衝

（倫敦十二日哈瓦斯電）內閣定本星期三或四日舉行閣議、據悉閣議所當討論者、計有四項、即（一）對義加緊制裁問題、（二）與德國政府所當接洽之事件、（三）英法比三國參謀部談話、（四）國聯盟約修改問題、開會之前、當由外相艾登與其閣僚在電話中接洽、以爲採取決定之準備云、

◆　◆　◆

（倫敦十三日哈瓦斯電）每日電聞報記者、頃宣稱首相包爾溫、昨午與外相艾登用電話交談、經此一度談話後、內閣主要閣員數人、當於明日舉行會議、就國際現行局勢、詳加討論、尤其是國聯行政院十三國委員會、對義亞爭端謀解努力、若果失敗、以致必須對義加緊制裁時、則外相艾登、應秉承何項訓令、擔任折衝、亦將于明日會議席上確定之、關於此事、內閣所當採取之政策、其大綱早已決定、原無須再度開會、徒因上週中國際時局、突趨緊張、故內閣不得不以更較確切之訓令、授予外相艾登云、

國際瑣言

義擬在亞設立傀儡組織

雄

據昨日東京路透消息，日本外務省發言人答外國訪員之問話，有謂外傳義國擬在亞比西尼亞設立傀儡組織，日本將採獨立行動、吾人聆此消息、不禁爲之驚異，且數處茲弱肉强食、優勝劣敗之世、强者勢力日拓而日廣、弱者日削而日小，而詭譎者，復善巧立名目，運用手腕，於被侵略國境內，別創機關，以冀利用政治勢力，而遂其囊括併吞之詭計，此種怪象，在東亞已由日本首先扮演，若滿洲僞國，冀東僞自治組織，事實昭彰，在人耳目，不過此種卑鄙齷齪之不法舉動，吾人祇有以傀儡戲與滑稽劇目之，而亦引以爲痛心疾首者也，

今者義國亦欲仿效日本故智，擬行在亞比西尼亞設立傀儡組織、則其用心與手段、自亦與日本如出一轍，故結果亦祗有增加亞國人民之反感與仇恨而已，尤其對於和平談判之前途，更有莫大之影響，我人站在公理立場上，實不能不爲義國罪也・然再從另一方面觀察，則此事之傳聞，又復出於日外務省發言人之口，且謂日本對於此事之態度，僅關切於其在亞商業及經濟利益之得獲保障而已。瓜田李下，義國此種計劃，事前必得日方之默契，所謂弦外之音，實亦大可深長思也。

國民政府軍事委員會禁煙委員會總會通告

蔣委員長兼禁煙總監奉令辦理禁煙事宜已定有種種法令尤其是對於禁毒立法最嚴原定兩年禁毒計劃已過一年民國二十五年年底禁絕毒品期限轉瞬快到按照禁毒治罪暫行條例凡製造嗎啡高根海洛因及其化合物或配合而成的各色毒丸等及運輸販賣或意圖販賣而持有前列各項毒品以及意圖營利爲人施打嗎啡或以館舍供人吸食毒品者一概都處死刑就是未遂犯也要辦罪至於施打嗎啡或吸用毒品的在二十五年內也要處三年以上七年以下的有期徒刑還要限期交醫勒令戒絕若是自願投戒在二十五年內戒絕後而再施打或再吸用的就要處七年以上的有期徒刑再限期交醫勒令戒絕倘於這次勒戒戒絕後又於二十五年內再犯施打嗎啡或吸用毒品的就要處死刑了一到二十六年就是初次施打嗎啡或吸用毒品的也一概處處死刑若是製造運輸販賣或意圖販賣而持有毒品在二十五年內就要一律處死更不消說得了還有幫助他人施打嗎啡或吸用毒品的不管主犯是初犯或再犯也不論甚麼年份一概都要三年以上七年以下的有期徒刑、有製造販賣或意圖販賣而持有專供施打或吸用毒品之器具的也不論甚麼年份概處七年以下有期徒刑凡毒品人犯更有褫奪公權一年以上十年以下並沒收財產的附加刑眞是一分嚴厲去年老早就把這條例佈告周知並已由各處有軍法職權的機關把判處死刑的毒品罪犯隨時宣佈着實不少蔣兼總監的意思實祇望全國人民都知懍戒製造運輸販賣毒品的和意圖營利爲人施打嗎啡或以館舍供人吸用毒品的都各早早改業死裏逃生就是施打嗎啡和吸用毒品的本人也應該早早回頭自行戒絕何必定要犯法更何苦到二十六年甘受死刑呢政府禁毒這樣的森嚴探捕更異常周密倘若輕於嘗試决難倖免本總會承蔣兼總監的命令促煙禁毒要政實不忍見死不救特再把條例搬引出來並苦口婆心向國民衆切實警告光陰一天一天的過去了死期一天一天的到臨了各色犯毒的人們趕快各尋生路吧！此佈

太平路 大中國 商場北部大門新添各部開始營業
△慶祝兒童節　△贈送獎學金
得獎學金　購犧牲貨

驚人犧牲品

壹分類
固本肥皂　一塊售法幣一分
樂水肥皂　一塊售法幣一分
無敵牌牙粉　三包售法幣一分
大號牙籤　一盒售法幣一分
上等汗巾　一條售法幣一分
上等牙刷　一支售法幣一分
上等手帕　一條售法幣一分

五分類
二號無敵牌牙膏　一支售法幣五分
上等毛巾　一條售法幣五分
上等玻璃杯　一只售法幣五分
大號無敵之蘭肥皂　一塊售法幣九分
雙十牌牙刷　一支售法幣九分

十分類
大號無敵牙膏　一支售法幣十分
大號電木飯盒　一只售法幣十分
博士香皂　一塊售法幣十分
蓋玻璃杯　一只售法幣十分
白單手套　一雙售法幣十分

廿分類
烟台繡花童衣　一件售法幣廿分
彩色毛巾枕頭套　一個售法幣廿分
二號蝶霜　一瓶售法幣廿分
大號無敵花露水　一瓶售法幣廿分
聽頭桂圓　一聽售法幣廿分

㊀本犧牲品每日下午一時開始發售
㊀本犧牲品不要任何購物券票無論何人均可選購
㊀本犧牲品每人限購一件不得多購
㊀每日售完五百件爲限決不增減

三月二十八日起－四月二十八日止

特價犧牲品
安安藍布旗袍料　一丈售法幣八角
多了呢旗袍料　一丈售法幣七角
維也納男袍料　四尺售法幣一元
雙錢牌皮[illegible]　每雙售法幣四角
反口男襪　每雙售法幣五角五分
上等呢帽　每頂售法幣六角
春季童裝　每套自五角起九角五分止
白蘭霜雪花膏　每瓶售法幣一角
二號桌毯　每條售法幣九角
仿古織桌毯　每條售法幣七角
◆貨目繁多不及備載◆
凡購貨滿洋一元贈送獎學券一張多購多送請向購物處索取

㊀本犧牲品待驚人犧牲品五百件售完後開始發售
㊀本犧牲品不要任何購物券票無論何人均可選購
㊀本犧牲品每人限購一件
㊀本犧牲品每日售五百件爲止

欲購犧牲品者請進北部大門

請臨 中國珠寶玉器商店
欲購質美價廉珠鑽翠石首飾 各種玉翠晶石陳設
貨眞價實 誠實可靠
南京中央商場內 電話二三八七六

潔白牙膏
常用無敵牌潔白牙膏不但可使齒如貝玉如能繼續不斷可得價值二千元之希望
家庭工業社出品
南京發行所中華路九五號 電話 五一〇五七

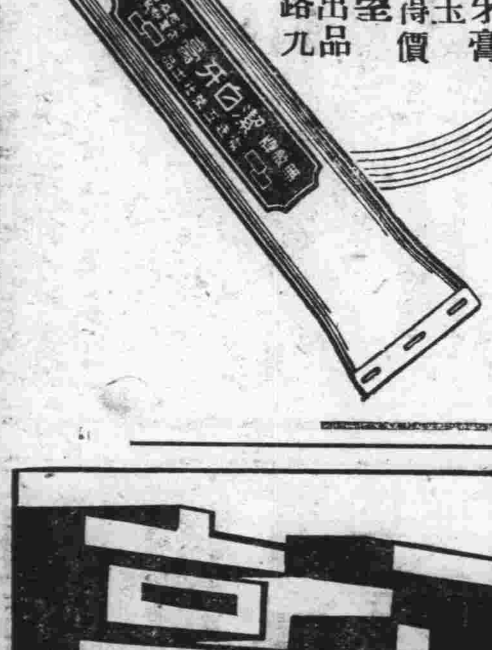

先施牙膏
原料高貴
價格公道
潔白牙齒 不傷牙磁
先施化粧品公司出品

曼達主編

特載

關於佛特列馬區

□這裏是他自己的答覆□

（喬雲程譯）

（二一）對於演員現在的工作覺得滿意嗎？

——最滿意：表演是占任我所有的職業意志生快樂・現在你的孩子，兩個都是養了嗎？

——是的・

（二二）現在爲止，你主演的影片裏，最難的工作是什麼呢？

——怎樣說也是「吉克爾博士和海德」，就僅是海德的化裝，每天要化費三小時・

（二三）和安娜史丹合演時候的感想怎樣？

——密司史丹是很有豐富才能的女星，所以非常愉快地完成了工作・

（二四）「安娜・加雷尼那」的影片的故事，對於原作忠實嗎？

——最忠實；但僅對於龐大的原作，省略了很多・

（二五）你的眼睛的顏色？和體重呢？

——藍色，一百七十磅・（未完）

明星語錄

★卡璐爾朗白說：「一個女明星的家庭和所有女人的家庭都有點不同。」

★愛琳鄧說：「紐約好像是越來越瘋狂的樣子。許多人都在希望我整天都不睡覺般。」

★瓊克勞馥說：「我認爲嘉寶也對，赫本也對。讓那些記者們雙方開火吧。」

★白蒂戴維絲說：「也許因爲我不用詭計引誘男子而失掉了不少遊戲」。

★琴琪羅潔絲說：「你所穿的每一件衣裳都應該給你留下一些新印象」。

★W・C・菲爾斯說：「所有導演都是蠢子」

★海倫麥克說：「結婚對於我不是可以用兒戲態度出之的」。

最近在「長恨歌」中，與王人美配戲的梅熹，很會做戲，這次中舞協會的「復活」，他將來京參加。

台哈萊勞 合演滑稽片

大偉佈置桃花春夢

韓蘭根劉繼羣合作過「如此英雄」一片，大家就叫他們爲中國的勞萊哈台，而且直到現在，他們二人還實在是中國電影界數一數二的滑稽明星，所以，現在將韓蘭根劉繼羣聘來，再合作一部滑稽影片，這一定是影迷們所急切盼望的。在生意眼方面度量下來，新華公司的「桃源春夢」很有營業上的把握。

「桃源春夢」裏有一場佈景，要佈置一個大偉大的桃花源，本來是預備離開上海到別地方去拍外景的，但現在決定在攝影場裏把牠搭起來了，這場佈景，非但要大數量的燈光，如果沒有廣大的空地也辦不到，所以新華公司拍這一場戲，打算在新近購下的斜土路對面的十一畝大空場上搭置，這是新華公司擴展以後的新攝影場，預料這一場大佈景開拍的時候，參觀的人一定很多，而且有接連五個晚上的戲，算是濟然盛哉！

□聯華花絮□

「影迷途的羔羊」中羣兒放演戲一幕，攝製技巧極爲奧妙，國片中尚屬初見，爲導演蔡楚生心血之創作。

★

黎莉莉在「到自然去」所用之大羽扇，極爲美麗，係由某大公司所購得價洋一百五十金，據云此扇來自巴黎，上海僅此一柄。

「化身姑娘」花絮

「化身姑娘」昨天在大滬花園拍攝，袁美雲，周璇，許曼麗，葛愛娜，趙曼娜等幾位小姊妹遊花園一幕戲。

◆　◆　◆

「化身姑娘」海報已由導演人方沛霖親自繪製完成面積比素來者大一倍，構圖極新穎，塗色甚美麗。

◆　◆　◆

「化身姑娘」中有周璇與許曼麗在牀上談情一幕既香艷又發噱。

◆　◆　◆

「化身姑娘」有與「化身博士」異曲同工之妙，

◆　◆　◆

「化身姑娘」是一齣新型的笑劇，一部新感覺的影片。

◆　◆　◆

「化身姑娘」是袁美雲的無上大傑作，是藝華公司一部精采一部爲觀衆本身設想的本年度最新優良貢獻。

◆　◆　◆

「化身姑娘」有美的詩意畫面，他如佈景的富麗，音響的爽快，猶其餘事。

◆　◆　◆

「化身姑娘」不日可全部完成，約於下月初，就可與渴望的觀衆們相見。

法律顧問

本人離家年餘 忽接家函謂妻已分娩

可否決定妻曾與人通姦

編者先生、敝人結婚已十三年、已有子女各一、因向在外服務、故僅每年返舍一次、民二十三年國歷十月初、敝人曾返舍與妻同居約二十天、十月底邊、敝人離舍、妻即返鄉居住、去年夏、敝人又返舍住一星期、嗣即奔走京滬、至去年十二月（國歷）、忽接家函、謂妻已於（國歷）十一月間分娩、按之事實、則妻之生產、約已過三個月、茲有疑問數則、敬請指教、

（一）妻懷孕年餘、始行生產、可否決定曾與人通姦、

（二）若敝人遞請法院裁判離婚、可否以此過月之兒、作爲妻與人通姦之鐵證、

（三）若法院認爲過月或不足月等生產、乃生理常事、不予保護而不予受理時、則可否請求法院遴驗敝人及小孩之血、以資證明、

（四）若血液成分不同、已確斷非親生子時、法院可否准予離婚、

（五）敝人現因在京求學、不願廢學處理此事、可否委託就地律師、負完全責任辦理離婚手續、

（六）若女方肯協議離婚、則敝人爲顧全其娘家時之面子起見、僅由妻之族人二人（叔、兄）、先在協議上簽字、再請族中有關係之二人共同簽字、則此協議、是否絕對有效、

（七）敝人若於明年四月間返家時、再行辦理離婚手續、法律上是否失去時效、

（八）協議離婚、可否請求女方賠償損失、抑須負擔贍養費、敬請撰安、　哲人上

答、

（一）懷孕十二三月或僅六七月分身、在事實上亦絕對無之、如無確證、尚難遽認與人通姦、

（二）過月所生之兒、若不能認定爲姦生、即不能作爲離婚之唯一證據、

（三）驗血之請求、法院如未認定案情、自當准許鑑定、

（四）法院如認合於民法第一千〇五十二條第二款之條件、自能依法裁判、

（五）委託律師辦理、法所許可、惟案關離婚、當事人亦有到庭之必要、

（六）協議離婚、事關重要、其契約上如有二人以上之證人、即生效力、惟當事人均須本人簽字或蓋章、否則難免另生糾紛、

（七）協議離婚、祇須雙方情願、並無時間之限制、

（八）須視離婚原因屬於何方爲標準、憑證入自爲協定、既未起訴、法不干涉、

職業介紹

南京北牛路五十號全國學術工作諮詢處、

⑨〇⑦（登記字一五〇八號）商科王君、年二十三歲、黑龍江省綏東縣人、民國二十四年畢業於國立北平大學法商學院國際貿易系、論文—關稅與傾銷、願任職務性質（一）駐蘇聯領使館（二）外交部及其附屬各機關、（三）全國各行政機關、希望待遇、由五十元至一百元、服務地點、一、蘇聯（待遇須足所在地最低之生活）二、南京及附屬機關所在地、三、全國各大城市。

⑨〇⑧（登記字九四八號）文科趙君、年二十六歲、河南省舞陽縣人、民國二十四年畢業於國立武漢大學文學院史學系、專攻中國近代史及中國通史、得文學士學位、論文—多爾袞攝政時代之政治研究、願任職務性質、（一）學術機關、（二）軍政機關、（三）教育機關、希望待遇、由一百元至二百元、服務地點、四川、貴州、雲南、陝西、甘肅等省、

⑨〇⑨（登記字九六〇號）法科穆君、年二十三歲、民國二十四年畢業於國立武漢大學法學院經濟系、專攻統計及會計學、得法學士學位、論文—物價指數編製法之研究、願任職務性質、（一）學術工作、（二）政務工作、（三）銀行行員、希望待遇、由三十元至一百元、服務地點、北平、南京、漢口、長沙、

○　○　○

有了肺病欲達到治愈目的

須厲行早期的合理的療養法 勿逡巡躊躇而僅靠廣告式成藥

編者先生、鄙人身體素弱、年來平日痰頗多、間微有黃色、近因案牘勞形、覺左肋間時有微痛、今歲入春以來、偶染傷風、流涕、鼻塞、咳嗽、頭痛、發寒、綿延月餘、雖服中西藥、迄未霍然、最近數日來、胸悶異常、咳時胸殊不暢、據中醫云、恐防肺病、勸服燕窩、鄙人聞悉之餘、原擬請西醫檢驗、一因職務紛紜、不克離身、又因經濟拮据、致未成行、茲有疑問數端、敬請即日賜告、無任感荷、

（一）胸悶、咳嗽、多痰、以何藥治療爲迅速、

（二）照上述情狀、是否係有肺病現象、

（三）設有肺病現象、在未經醫師檢驗以前、可否指示幾種藥品、俾自己調治或預防、　錢隱君謹問

答、

（一）來函所述胸悶咳嗽多痰等症、不限定於肺結核之所專有、尤非診察不便假擬藥方、以免流弊、

（二）以來函之自述病症觀之、恐肺家已潛伏有病灶、

（三）飲治肺結核之病、大須注重新鮮空氣、及安靜養神、戒除煙酒性慾、講究滋養、至於藥物、不過療養法中之一部分、不能專靠此一途也、

實業部註冊中國首創第一家

精益眼鏡分公司

配眼鏡決不能如購普通物件可比 因爲戴不合光度之眼鏡 對於智識及事業精神有莫大阻礙 本公司爲全國最進步之眼光學專家

驗光準確　儀器精良　品質高尚　價格公平

中國精益眼鏡公司

南京支店 太平路花牌樓 電話二一三四一

驗光主任王翔欣謹啓

南京下關江邊北安里七十號

山東楊海峯膏藥老店

特由山東運到 原料藥酒

筋骨癱瘓追風藥酒 專治風寒潮濕 筋骨疼痛四肢麻木 半身不遂左癱右瘓 勞傷咳嗽氣疼肚疼

虎骨風溼藥酒 此酒追風定痛除濕驅寒壯筋強骨

調經種子藥酒 此酒専治婦人血虛氣滯

真正跌打損傷藥酒 専治內傷外傷老傷新傷傷筋錯骨

膀臂疼痠手足痠軟腰痛腿疼骨節拘攣等症效驗如神 調和氣血治風寒濕氣流入經絡 筋脈拘攣骨節痠痛等效驗如神 肚腹痛疼腰腿痠疼經水不調赤白帶下子宮寒冷不能受孕服此酒陽生 陰長氣血溫和即 能有子無不神效 內傷氣疼悶傷一切 無名傷症效驗如神

注意 本店精製各種傷膏 膏藥應狗皮膏五毒萬應膏跌打損傷膏 虎骨熊筋膏 元膏骨筋風濕膏 因二十一週年紀念之期照原碼八折三星期 承蒙賜顧竭誠歡迎 機會難逢 幸勿錯過

沙眼根治之可能

鄭懷仁醫師專門眼科 南京鼓樓巨中山路

沙眼原非一種。並有輕重之分。若病者能抱決心就醫。醫者能有相當方法治療。再假此時日。十之九有治愈之可能。本醫師將已往之經驗了將各種沙眼之治法，特加改良與補充。除少數特型之惡劣沙眼外。其餘如纏綿數年難治之沙眼。短期間內。即獲顯著之奇效。本診所特備紫外光。△特別手術。△空青眼藥。專治種沙眼。凡患極沙眼者。希注意及之爲幸。

診病時間 上午九時至十二時 下午二時至四時 例候及星期日上午九時至十時過時不診

鳴謝婦科聖手程立卿醫師

程立卿醫師精研內外全科特長婦兒產科醫術經驗廿六年歷治難症早已口碑載道今春雲以久患帶濁屢治未愈經友人介紹往診旬餘告痊尤其在診治間慈愛備至更令病人心快感謝之餘謹以此救星爲我女同胞病者告焉 醫師診所在楊公井國民戲院對過

秣陵 郭雲謹啓

新街口

國貨大樓

上等寫字間召租

建築—六層樓電梯上下

空氣—新鮮流通

交通—異常便利

設備—衛生暖

房金—特別低廉

接洽—新街口中山北路

中國國貨銀行

電話二二九七二

出租純鋼保管箱　公贈半年租　儲藏貴重物品　存戶五百元以上

大貓牌 香烟

新出大貓烟

烟好價又廉

◁中國南洋兄弟烟草公司出品▷

南京市私立數學補習學校招生廣告

本校招收高級部微積分班初級部各班名額已滿暫不收插班生僅招收代數幾何班及日文班並備有簡章函索須附郵票一分（本校規定下午七時至九時爲出校教授時間）校址漢中路一十二號

留日理學士蔣旭

首都唯一偉大鐘表行

信譽最著 歷史最老 花色最多 定價最廉

中央「經售」精美鐘表：唱機唱片：

「亨達利」兼聘技師精工修理準確保用

地址 亨達利鐘錶唱機 中央太平路

電話 二五一八二 二二一四四 二一四九二

總院土街口 分院中華路

廣東醫院

確具把握 負責根治

白濁 陽萎 梅毒 早洩 橫痃 遺精 下疳 包皮

牙醫 尹兆康

遷移於中山北路中央路保泰街交叉左角新建之鼓樓齒科院應診

掛號時間—每日上午九時至十一時 下午三時至六時

診治時間—每日上午十時至十二時 下午三時至七時

星期日全日照常診病星期一下午完全停診 不在診病時間內請勿駕臨敝院否則概不接待

大相命家 效臥龍 蒞京

進門不用開口 決定有無妻子 便知一切問題 說明求謀得失 先言已往禍福 後論未來吉凶 各界駕臨一試 當面據理直陳

演課二角 命相五角

寓城北鼓樓西街中國大旅社十三號 電話：三一五九三

留日性病專家

黃文山

專治 白濁 梅毒 下疳 橫痃 遺精 早洩 腎虧 陽萎

中正路廿七號 新街口南 中西醫務所

各地藥店均有代售

白敬宇眼藥

眼科神劑 萬試萬靈

總店朱雀路 電話五二二五四

支店白下路 電話二三一一一

感謝朱雀路明星戲院後面十六號門牌

國醫推拿專科 徐希濤 經驗宏富 著手成春

相命家 首屈一指 趙半仙謹啓

住太平路門帘橋中南銀行對門同春棧內

精製銅版鋅版五彩商標銅牌

利豐美術照相製版所

特點 出品精良 交貨迅速 價目低廉 接送稿件

地址中正路二七八號 電話二三九一七號

喉眼耳鼻 陳道生專門

地址 鼓樓黃泥崗 電話 五五一三四

第十二期

吸烟笑話

章太炎

琦

紙煙一物，人多嗜之，章太炎於紙煙捲嘗不去口。在演講時亦且吸且講，一日，正演講時，竟誤將放在茶碟中之半截紙煙作爲粉筆，此與某君上課時，竟誤將粉筆當做紙煙，就口中徐徐吸之，同爲吸煙之笑話也。

病隱 萍廬 合編

香翰屏——半個書生

砥

粵軍中之將領香翰屏，雖行伍出身，然酷愛風雅，日常於治軍餘暇，每臨池學書，因書法頗爲出色，遇人乞書聯屏，輒樂於承應，自署款曰「半個書生」。於是粵軍中人皆稱香氏爲半個書生云。

滿清之文字獄

知非

專制時代，言論極不自由，滿清以異族入主中原，對於人民猜忌尤甚，因屢起文字之獄。乾隆四十三年，復有徐述夔一柱樓詩案。述夔係江蘇東台縣戊午科舉人，遺著有一柱樓詩六卷，小題詩一卷，和陶詩一卷，學庸講義一卷，蘧堂雜著一卷，想貽瑣筆一卷，論語摘要一卷、一柱樓詩內；「明朝期振翮，一舉去清都」二句，清廷認爲有排滿之思，餘如莫敎流下土，久矣混猿鷲，鬱龍竟誰從，重明敢謂天無意，市朝雖亂山林治，江北久無乾淨土，陪鸞非今制，無爲溺獨清，不知鸞舞賽曆日，可有情形鵬鳳車，乾坤何處可爲家，舊日天心原夢夢，近來世事益非非等句，妄誕狂吠，罪不容誅。又將校閱門人徐首發沈成濯列名書內，隱意詆譏，伊子徐懷祖於乾隆二十八年，後將一柱樓及和陶各詩及學庸講義四種刊刻，遂卷堂雜著等三種抄存家內，懷祖因田產與鄉人蔡嘉樹涉訟，蔡欲將徐遺著違礙之處，舉發告官，懷祖遂趕先將已刻各書並板本在縣呈繳，經縣查出書中有引用呂留良之語，以及悖逆之處，遂將原著板本送呈江甯書局。詎嘉樹心猶不甘，隨又擇出書內「明朝期振翮」詩句，赴藩司具控，時藩司爲陶易，幕友陸琰於嘉樹呈內擬批云：「……與爾何干？明係挾嫌傾陷」。後此案復經江蘇學政劉墉奏參論旨查辦，謂徐述夔身列賢書，生逢盛世，乃敢編造狂謬詩句，妄肆詆譏，藩司陶易，於蔡嘉樹呈控之時，不卽嚴行查辦，而其幕友陸琰，輒敢以與爾何干？顯係挾嫌誣陷之語，將其呈詞批駁，至校書之徐首發沈成濯二人命名之意，均毫無情理，而四字連屬，則係隱刺本朝薙髮之制，結果，述夔懷祖，皆遭戮尸，述夔孫男食田食書及列名校對之徐首發，沈成濯並陶易之幕友陸琰皆斬首問罪，爲一柱樓序詩之禮部侍郎沈德潛，亦將其官爵諡典革去，什毁御賜祭葬碑文，此案株連不得謂之不多矣！

從『萬象』扯到『平戲』

草衣

世界上的形形色色，林林總總，各有其現象，忠臣義士，光明磊落的行爲，此一像也。漢奸國賊，卑鄙齷齪的勾當，亦一像也。於是每一個社會，每一種人格，現象不同，而此中之變化離奇，更非言可喻，除去佛家主張無我相，無人相，無衆生相，作種種哲學寓言以外，誰能離開色相二字，寫小說，演劇……等，亦無非形容某種現象而已。

我國平戲，揚鞭上馬，以布爲城，是種象徵主義。其實臉譜，何嘗不是象徵的手段，譬如曹操，雖三尺童子，都知其奸詐，白臉上加以濃眉，即能將曹操之奸象畢露，足見打臉的作用，是擇其像而已。飾曹操用大面，飾關公用紅生，飾張飛用武二花，飾黃忠用武老生，飾趙雲用武小生，飾孔明用生，飾魯肅用外，飾蔣幹用丑，飾呂布用小生，飾二皇嫂用旦，亦無非各像其象耳。然同爲大面，包拯與曹操不同，同爲二花，張飛與李逵不同，同爲生角，孔明與劉備不同……以致同爲淫婦，潘巧雲與潘金蓮不同，同爲壞人，曹操與秦檜不同……這種例子，實在舉不勝舉，因爲各個人有各個之個性，不能得其個性，自然不會像的。再講到唱的方面，同爲西皮二黃，有時以激昂出之，有時以哀婉出之……亦應視其劇情何如。

小說是描寫世界萬象中某種現象的作品，其用意不外乎描寫壞人的罪惡，好人的美行，作種勸善懲惡的暗示，紅樓夢水滸傳三國志西廂記這些小說的筆墨過人之處，就是對于書中人物形容得活像。

平戲取材，多半是從舊許說部中選擇來的，所以演戲的目的，與寫小說一樣含着勸世的意味，「與子言孝，與臣言忠」。既爲演戲的眞正目的，我們對於戲劇豈可以消遣的眼光視之。雖一齣戲僅能表現萬象中的片面，然而對於世道人心，不能說是沒有影響，在這國難當中，我們是應當把世界萬象中的黑暗面——醜象，惡像，儘量的暴露出來，使一般奸佞之徒，無所遁其形。另一方面卻應將好的形象，竭力去提倡，作爲復興民族的前驅。

曹福廟

希

南天門這齣戲，是齣紅鬚白髮，相映增輝的戲。曹福是個義僕，你看他一腔忠義之氣，在冰天雪地之中，同一位婀娜多姿的千金小姐，載歌載舞，這是多麼够味。比較一男一女，在那裏擠眉弄眼的調情，有意義多了。

這齣戲是生旦並重的戲。也是唱作兼全的戲，同打漁殺家，三娘教子等戲，眞有異曲同工之妙。牠們總是在至性至情中流露出一切，我認爲這樣的戲劇，才够得上稱作藝術。

南天門走雪，鶴髮蒼頭的曹福，終以飢寒交迫，長途跋涉，老骨頭已經受不起，一命嗚呼了，但在臨終的時候，有八仙來歡迎他到空中去做神仙，這雖然含着迷信的成分，然而獎勵善人的意思，也是有的。

曹福升天了，一般人總是這樣傳說，現在大同城外廣華山上的曹福廟，依然存在，每年春秋舉行廟會，遠近百餘里的人都來上廟，香火非常盛旺，我們正不必反對這種事實，因爲世界上像曹福這種忠義之士，本來是值得人們香花供養的。

▲大同廣華山上之曹福廟

指環略史

逸虎

指環一物，以吾人今日眼光視之，固爲奢侈品之一，而非日用所必需者。惟其沿革之歷史，則頗足供吾人研究之資，據歷史家言，人類之有以金銀爲裝飾品者，實濫觴於金銀發現於世之時，當時富厚者流，遍以漫藏誨盜爲慮，故鑽孔於金銀塊之上，貫之以繩，懸之項際，是爲今日指環之祖。惟好美惡醜、捨粗就精，實爲人類之同感性，後知金銀等物，可隨人意而百易其形，於是或敲或錘，而暫環腳鐲之形成矣。適者生存，固爲國家社會進化之理，即區區一裝飾品，亦不能例外，故往日擧擧諸項縈者，逐一變而加諸指上，此物之本來面目及其便於收藏之眞意，遂已失卻無遺矣！

自裝飾之品興，而金銀匠之工藝，遂因之而起，考古家云：埃及昔時，此藝已大爲進步，蓋彼輩嘗於故宮遺蹟之中，搜得刻鏤極精之戒指，祭其文字，知當時此物，原有二用：無印者曰搭，有印者曰溪潭，然亦有以指環爲貨幣者，且指環一物，大都爲權力階級之表記，蓋帶指環者，大都爲位高勢大徒，舊約首章有云：埃及王法羅投約瑟以全權時，即脫其手中之指環而贈之，即其證也。

埃及人所帶之指環，有純金銀者，有鑲石者，上鏤事主之名，或格言之類，至於貧人之指環，多爲象牙或色泥所製，埃及婦人，尤嗜此物，且多精品，至第一世紀時，甚有以鐵製指環者，此時之指環，自失其貨幣之用矣。

希臘盛時，指環實爲自由人之標識，環多爲金製，上刻人名，未幾，此風大行，花樣百出，五光十色，鬥麗爭榮，尤以女界爲甚，怖耀斯敎人猶惜儉樸，僅帶鐵環，至羅馬共和時，此風猶有存焉者。聞羅馬帶環之習，實傳自西臘，當時公使，乃以指環爲合禮服飾之一種。未幾，議員知事，亦攫有此權矣。帝政復興，皇帝高過一切，各君主阿其所好，濫賜指環，自查斯敦論令全國，販夫走卒，皆有帶指環之權利，於是指環一物，盛極一時。

指環爲訂婚禮物，肇濫觴於世界公元前，當時猶太風俗，以指環贈人，卽表示信託之意也。

順手寫來

木莫

某大學生說：「中國地方眞太大，我在口口縣住了五年，還沒有將全縣地方走遍，你看我國有多少縣哩！哈哈！是可以捨掉些！」大概中國人的心理都是如此吧！

中國人有一種畸形的心理，就是常歡喜外國貨，信仰外國貨，其實同一質料的東西，一定硬說洋貨好，國貨靠不住；同時善投機的商人，就故意將洋貨價提高，你不得不去買。

現在學生讀書眞太沒有意思了！

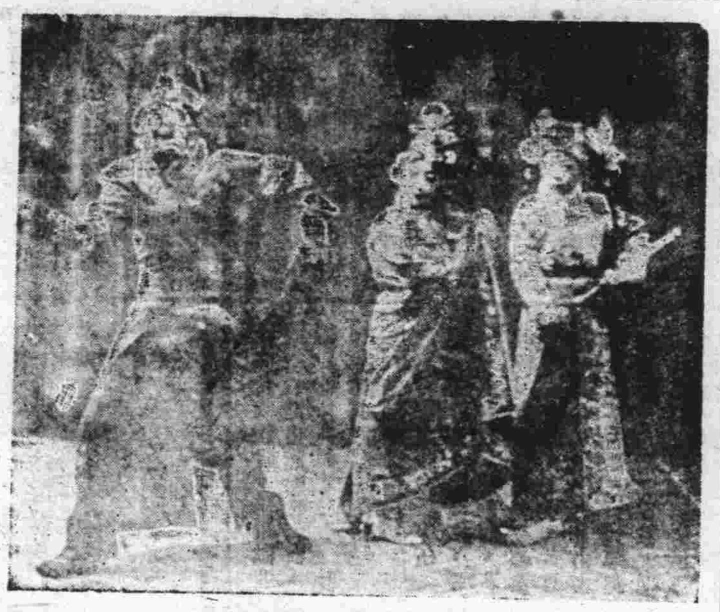

◁葉世芳等之崐崙奴劇照▷

九畹室主談戲

南天門

南天門，此戲大略情節：敍明魏忠賢專權，蓄志謀篡，朝臣俱已勾通，惟吏部尚書曹正邦秉性堅直，不肯阿附，魏知難以籠絡，遂矯旨卽曹職，密遣人於中途刺殺，復抄其家，曹夫人投井死，遺女玉蓮，有老僕曹福保護逃往大同投親，時值嚴冬，行至中途，風雪交加，飢寒交迫，玉蓮素處深閨，遭此大難，實不能忍，然在無可奈何之中，主僕忍飢前往，福本年邁，腹內飢餒，不勝其苦，行至廣華山，身臥雪中而卒，適大同遣人來接玉蓮，相遇於途，始得脫難，此戲在舊劇中尚不失爲佳構，若用佈景點綴，則紅顏白髮奔走于花雪飄舞之中，此情此景，大足動人視聽，故竊謂舊劇並非不宜佈景，惟須視劇中人所處之境地，是否吻合當時情形，不背佈景增美劇藝之原則也可，此劇祈頭表演節目，約分四折：（一）主僕逃難，（二）廣華遇雪，（三）曹福升天（四）大同接親，時伶如余叔岩譚小培等，皆從逃難演起，但馬連良所排全本，自上壽進讒被害抄家演起，情節雖貫串一氣，然全劇精華，仍在逃難遇雪升仙數場，曹福一角，係衰派戲，譚叫天之傑作，譚逝世後，小培叔岩均有獨到之處，曹玉蓮一角，陳德霖王瑤卿古調新腔，各樹一幟，（德霖晚年每與其壻叔岩配演，珠聯璧合，顧曲家皆嘖嘖贊美不置，）但瑤卿自倒嗓後，此類正宮青衣戲，從未一試，就戲情而論，福不顧自身衰邁飢寒，盡忠舊主，以致凍餒斃命，故登仙之事，雖屬渺茫，正亦不妨有此一說也。

荀慧生在漢登台的初夕

荀慧生到漢，第一夕七時卽告滿座，當晚王文源演打鼓罵曹，大爲賣力，夜深沈一折，鼓聲激越，閤座鼓掌，大軸釵頭鳳，除慧生飾主角唐蕙仙外，配搭亦極整齊，如金仲仁之陸遊，孫甫亭之陸母，蔣少奎之宗士程，皆個稱職。全劇幕幕精彩，無懈可擊，而尤以最後一場，蕙仙玉殞爲最出色，表情之悽惻，唱工之宛轉，令人泣下。慧生做派體貼入微，是其特長，唱則毫不吃力，觀之似隨口而出，而其腔調韻味，則獨覺雋永，世謂慧生以花衫戲見長，不知此類哀情戲，尤能激發觀衆，同爲一掬傷心之淚也。（小可）

甲午戰敗與戊戌政變

西后虛靡國帑　榮祿反覆無常

病隱

前清甲午之敗，朝野上下咸歸罪於李合肥丁汝昌，其實皆西后驕侈淫佚，不恤民隱，靡國帑而建築頤和園，有以致之。彼李合肥丁汝昌輩，乃代西后受謗耳，殆我國之練海軍，始於馬江敗後，戒於外患，羣臣競奏，以海上權力，爲國家之存亡隆替所關，請練海軍，備款三千萬，練成勁旅，於是設海軍衙門，創設海軍捐，歲有加增，積之數年，其數可想。詎海軍興辦，未及兩年，而頤和園之工程大起，舉所鬻之款，盡以充土木之用，此後所謂海軍捐，實則頤和園工程捐，以海軍衙門爲頤和園工程處，最可笑者，頤和園門栅內外，皆大張海軍衙門告示，甲午之冬，平壤陷失，警報頻傳，乃下詔停海軍衙門，一時憂時志士，及海外各國，咸色然怪異之。謂方當戰時，擴充實力之不暇，何以撤戰備，不知停海軍衙門，卽停止頤和園工程處也。觀於此，可以知敗亡之咎，不在李等，而在西后矣。

榮祿因戊戌政變告密，誅捕新黨，大爲清西后所寵任，奪政之謀，榮實主之，事後剛毅獨負其謗，庚子義和團事起，榮主排外最力，事敗，則外人又以其罪歸諸端之載漪及剛毅等，而亦不及榮，其彌縫之術，誠非常人所能及，榮初在內廷常差，後升任步軍統領，與翁常熟極不相容，出任西安將軍時，廷攬皆一時知名之士，如樊樊山輩，皆入其幕中，復與提督董福祥陰相結納，以爲異日之助，皆內任尚書時，見兩宮嫌隙日深，常熟爲帝所信任，榮更惜痕而無可如何，益深結內監李蓮英以媚西太后，數陳密謀，力言董福祥可用，召赴京師，又授意某御史奏請太后觀兵，厚加賞賜，以結其心，俾可應緩急，謀既定，則先以全力驅常熟出京，以翦帝羽翼，已則任直隸總督，控制京師，復謀奏請西后幸天津，觀聶士成宋慶袁世凱董福祥諸軍，將以其時行大事，及戊戌八月，事發，榮據袁世凱密報星夜入京，謁西后告密，遂握政權，盡誅新黨，六君子中林旭，與榮有舊，政變前，爲帝所信任，榮時致書與林道款曲，至是急欲殺之以滅口，乃使御史奏誅之，而外猶故作惋惜態，與端王尤至密，大阿哥之立，完全榮一人主謀，剛毅並未預聞，屢謀廢立，西人屢阻之，因而大恨，排外之心，遂由此而生，適京師義和團起，榮于西后前力保可用，至五月二十日遂奉命督兵親攻使館時，提督聶士成、方統軍駐蘆台，以剿匪內顧忠義之名，以誤國家，外肆盜賊之行，以害閭里，不重懲之，無以衛國家而安百姓，遂痛加剿辦，榮聞訊則大不悅，致聶書，略謂：「公軍裝一切，頗類西人，易爲國民誤認，故致毒斃，國民志在報國，具有忠義之忱，不宜肆行剿戮，惟公愼之！」及見事不諧，又有電賚成聶吏劉坤一張之洞等保守東南半壁之議，其反覆如此，綜其一生，內主陰謀，外附清議，誠巧宦也！

★　★　★　★

詩詞

南僧道兄曩告以五十自序見示並出松菊圖屬題年來浪跡江淮間久未報命今年秋倦遊歸來家居多暇因書數均以歸之

病隱

去古日以遠，人事乃紛複，自非亭亭才，奚以資折服？但知獄吏尊，誰計窮黎哭，所以古聖賢，矜愼慮從覆，離生（南僧一字離生）有心人，淵源洙泗族，苦心爲經營，儲材宏敎育，監獄得改良，南北風傳速，服務大梁城，忠職期無瀆，乃類逆鱗批，幾路濁流洑，呼冤到衆囚，知己得鮑叔，黑白一時分，姓名轉芬馥，翁然賦歸田，遂律息繁啄，保障此人權，良知盟幽獨，陰德猶耳鳴，大衍蓁多福，盤桓撫孤松，淡泊契秋鞠，披圖洽古歡，羞與時流逐，我亦輕錙銖，琉慵怯邊幅，讀公自敍詞，同情淚一掬，積善有餘慶，古語聞之夙，大輿馭驅門，請繼于公祝。

張鶴齡土地登記啓事

茲有坐落本市小紗帽巷街第十號十二號門牌地產東至高姓西至小紗帽巷南至王姓北至大紗帽巷面積〇畝九分一厘六毫九絲內因陳姓推讓之部份只有推讓字而無正契除呈請公告外特先登報聲明如有異議即向南京市土地局提出理由及證件爲要

杜王氏土地登記啓事

茲有坐落本市宜家山街第四號門牌地產東至郭姓地西至浮界寺南至公走路北至浮界寺面積二畝四分七厘四毫正東至杜姓屋西至杜姓屋南至宜家山北至杜姓屋面積〇畝二分一厘一毫一絲該項房產及山地係承先翁杜岐山所遺與先夫杜廣洪之產久已將契據遺失但該產確係先翁遺業除另請公告外特先登報聲明如有異議卽向南京市土地局提出理由及證件爲要

施張氏春和土地登記啓事

茲有坐落本市北祖師菴第十七號門牌地產東至北祖師菴西至施姓走巷南至張姓屋北至施姓地面積〇畝三分六厘六毫八絲茲因該地產契據全部瑕疵除公告外特此聲明如有異議即向南京市土地局提出理由及證件爲要

陸秀英警告張開祺啓事

緣吾倆結婚後詎伊不務正業游手好閒浪盪成性家庭翁姑早故處此獨身一人奔伊於民國念二年二月間乘英不預之際將什物賣罄不辭而走其他並無片產生活無依以夫婦之關係存在故備工苦守迄已逾三年音信斷絕生死不明依民法第一〇五二條第九項規定認爲有離婚之必要事實相符自登報日起限一月內速予答覆或在外另有戀愛離捨者亦應自覺悟吾倆婚約乃生效力否則認爲惡意遺棄當依法解決至所締結之婚約絕對無效爲日後終身生活計各聽自由決無挽回之餘地恐未週知特此鄭重聲明

四五六隆記酒菜館開幕啓事

本館於本月四日開幕內部佈置幽雅房間寬敞大宴小酌經濟和菜遠年花彫並聘蘇滬女子張蕙英范秀林沈玉成丁瑞芬李仁美等女士殷勤招待如蒙各界賜顧無任歡迎

地址貢院東街秦淮旅館對面　電話五二一三七號

南京第一家 TIA.CHON.QUEN

大中國

機器洗染

專門技師機器洗染　精工織補乾洗衣帽　修理男女各式皮鞋　特設修改中西服裝

地址中山北路廣州路口門牌二百十七號

生殖器病自療法

凡患腎部虛弱則發育未全陽萎不舉遺精滑精見色早洩精關不固等症則人生之趣乎剛絕望動輒悲悶若購用市售內服劣藥等以冀全愈是無異隔靴搔癢功效難期茲有外用特效聖劑

大力精 PERLIN PASTE 係德國醫科大學性病學校教授長羅惠森博士傾其深邃之專門學殖費卅多年之心血結晶經多數著名醫學博士臨床實驗讚譽乃始敢發售以救濟斯病者患者祇須採用少許立即揮發化作用能使荷蒙旺盛血流通暢專治上列各症莫不藥到病除恢復健壯性能迥非掛羊頭賣狗肉之庸藥所可比凡已經僞藥無效者請火速購用免誤時機原價二元特價一元五角函購郵費二角

南京市政府前廣生大藥房總經理

代售處　中山路大行宮兄弟藥房　北門橋魚市街東南藥房　太平路花牌樓金陵藥房　建康路承恩寺仁濟藥房

奇異印刷工廠

上海機製紙袋廠　南京獨家經理

經銷各式大小機製紙袋　花樣精緻　貨品高尚　定價低廉　歡迎惠顧

承印軍政商學名石印刷　印工新穎　交貨迅速　代繪圖樣　美術雅觀

本廠印製軍歌集現已出版欲購從速

地址中華路長樂路　電話五二〇四八

軍歌集代售處

定價每本七分　茲爲優待顧客起見每本減售五分

太平路文昌巷三興廠　中華書局　建康路淮清橋大上海機行　下關三馬路元元帽局

紫金山天文台測得 太陽輕氣層大爆發
黑子黑紋光焰等大量增加 已入活動新週期

本京紫金山天文台於前（十二）日上午八時、測見太陽西北邊上、發生一大光焰、初見時高約四萬公里、延亘約二十萬公里、不及半小時內、已騰高至十萬公里、共內部組織甚爲複雜、如烈焰飛騰、向前後各方射出之速度、有至每秒一百公里以上者、且越一小時後再測、即已完全消滅、足證此係輕氣層爆發性之日珥、按太陽本年黑子黑紋光焰等、均大量增加、已入活動之新週期矣、

首都新運會 開始整理秦淮河
兩岸居民力求整潔 船戶不准招致娼妓

首都新運會會同新運總會整理秦淮河、並勸導兩岸住戶及船伕、實行新生活、除分函工務局警察廳及清潔總隊設法整理外、並於昨（十三）日開始勸導兩岸住戶及船伕、推行新生活、上午八時在首都新運會集合、計到新運總會、首都新運會、憲兵司令部、首都警察廳、清潔總隊、衛生事務所等機關代表、及憲警共四十餘人、旋即分十組出發、每組參加憲警各一人、茲將分組名單及秦淮河兩岸住戶及船伕、厲行新生活辦法錄下、

分爲十組 出發指導 第一組袁古、第二組楊慶民、第三組馬玉林、第四組華棟材、李鍾甯、第五組李景華、胡仔齋、高維陞、陳曉廬、第六組胡傳傑、李潤蒼、第七組王景賢、董保泰、第八組顧道品、周浦生、第九組馬伯聞、石邦正、第十組梅裕昆、王紳亞、李磐谷、宗繼舜、此次勸導範圍甚爲廣大、自乾河沿起經淨橋雷燈廠逸仙橋復成橋大中橋夫子廟武定橋中華門水西門陡門橋張公橋鴿子橋四象橋淮清橋等處、

初步辦法 力求整潔 秦淮河兩岸居民厲行新生活初步辦法（一）沿河不清潔之廁所便池一律遷去（二）兩岸垃圾立即清除、（三）臨河台階或破爛牆院、須立即修補、（四）沿河居民房屋簷下不得懸掛雜物、（五）居民不得傾倒垃圾污水於河內、六、居民不得在河內大小便及傾倒痰盂馬桶、七、沿河居民應隨時洗抹門窗洒掃庭院、並整潔室內物件、

嫖賭遊狎 一律不准 秦淮河船戶厲行新生活初步辦法、一、船隻破舊者、應立即修理、二、桌　椅板應隨時洗抹清潔、三、遊客上下時、須停泊於公共碼頭免生危險、四、船內垃圾須倒入岸上垃圾箱、不得隨意傾入河內、五、不得在河內大小便及傾倒痰盂馬桶、六、船內不得堆積雜物、七、售賣食物之船須備紗罩以重衛生、八、船資應照工務社會兩局之規定、不准高抬價格、九、對遊客應有禮貌、應誠實不欺、十、船上不准招致娼妓與客遊狎、十一、船上不准賭博打牌或諠鬧、十二、船上不准吸食鴉片或毒品、

四屆集團結婚 今日開始登記
定六月六日舉行

京市第四屆新生活集團結婚、定今日開始辦結婚人登記、五月十二日截止、十八日至二十二日公佈核准參加集團結婚人姓名、二十八日至三十日辦理證書蓋章、結婚良辰、則定六月六日、惟禮堂地點、如人數不超出四十對、則仍在勵志社舉行、如超過四十對、則將另擇較寬之禮堂舉行、據各方之觀察、登記期間、適在春季、結婚大典、又値新夏、故預料本屆參加人數、或將超過前三屆之紀錄云、

故博院三會議 在京舉行
胡適等今日來京

故宮博物院、新任本屆理事會第一次理事會議、及中央博物院理事會、首次會議、定於明（十五）日下午三時、在行政院及下午五時在教育部分別舉行、中央研究院第二次評議會、亦定於後、（十六）日起、開會兩日、兩會之理事及評議會員、均係國內知名學者、且多身兼三職、故將三會連續在京舉行、北方理事胡適、張伯苓、黎照寰、李書華等、均定今日來京云、

地政局 明日改組
增設估計專員

京市土地局遵令改組爲地政局、以內部文卷冊籍等、均須新印改換、故展至明日（十五）可正式實現、至於地政局組織規則、亦經呈由市長核定、仍設三科、而將原有之地稅股改隸於第二科、以期三科各爲三股、並設薦任一等估計專員一人、二等委任職估計專員一人至三人、秉承局長辦理土地及價値之估計事務、

何謂帝國主義？
蔣廷黻昨在市府紀念週演講

市府於昨（十三）日上午十時舉行　總理紀念週、到全體職員、由馬市長主席、領導行禮後、特請行政院政務處長蔣廷黻演講、題目爲「何謂帝國主義」、略謂帝國主義、最普遍之解釋、不外現在世界各國、有經濟發達者、有經濟落後者、經濟發達之國家、因有種種需要、不得不向外發展、第一需要貨物的市場、第二需要工廠的原料、第三尋找投資之機會、此種解釋、並非錯誤、惟仍未澈底、蓋一國向別國尋找市場、無須用政治或軍隊之力量、例如英美或日美相互間貨物之往來、其數字較中美中英中日間猶大、果然如一般之解釋、豈非英國及日本對美國施行帝國主義、或美國對英國及日本施行帝國主義、但事實上、並不如此、而保彼等相互間之需要、以言需要原料、誠然、中國之出口貨、大多係屬原料、但美國及英國出口貨之大宗、亦爲原料、前者爲棉花、後者爲煤、果如一般之解釋、豈非美國及英國亦爲帝國主義所壓迫者、而吾人皆知此言之非是、反之、一國向別國購買原料、本無須施展其帝國主義之手段、以言尋找投資之機會、則甲國向乙國投資、並非甲國對乙國施行帝國主義、則如美國在歐戰以前、向歐洲各國借款甚多、美國當時建築鐵路、即全恃各國之借款、又如蘇俄爲反對帝國主義最激烈者、但蘇俄近年來設盡方法、向各國借款、豈蘇俄亦甘願受帝國主義者之壓迫乎、同時又有一種解釋、以爲帝國主義隨資本主義而發生、然則試問在資本主義未發生以前、世界上是否未有帝國主義、清朝以武力顛覆明社、其目的並非在尋找市場原料、或投資之機會、元朝之窮兵黷武、亦非因經濟之發達、吾人從歷史上研究、世界上自有人類以來、即有帝國主義互相侵略互相壓迫、或謂假使世界各國、均由勞工階級當權、則帝國主義可以銷滅、此言是否正確、尚無許多事實可以證明、但據個人觀察、前途非常悲觀、在美國西部加拿大及澳洲各地之中國勞工、受盡種種壓迫、此種壓迫、亦非出之各該地之資本家而係各該地之勞工所主動、可見勞工界中並非絕無經濟之自私、蘇俄爲共產主義之國家、當權者、自非資本家、但中國勞工、欲往蘇俄作工、非常痛苦、在蘇俄之華工、非常困難、蘇俄國內荒地甚多、理應將其剩餘之機會、供給他國之勞工、而事實上絕非如此、蘇俄之貨物、亦如一般帝國主義者、向國外肆意傾銷、蓋共人之目中、仍爲蘇俄之人民着想、固未嘗爲全世界之勞工着想也、綜上所述、所謂帝國主義、究應作何解釋、澈底研究、非常複雜、地球之上無處無之、人與人間天生即不平等、猶如流水有高低之別、高處之水自往下流、苟能做到水不下流、則帝國主義自可銷滅、故吾人果欲打倒帝國主義、惟有將吾人之水平線提高、使幾可以水不下流、如吾人對於爲立國基本之教育及農工商業、不能努力發展、則仍不能阻止水之下流、反之如吾人之教育及農工商業、均能以科學之方法、充分發展、則水欲下流、而不可能矣、亦猶人之身體如本身健全、則病魔自不能侵入、是以打倒帝國主義、惟有大家努力、各方面都有實效、假若徒託空言、則帝國主義永無打倒之希望云云、

振濟浦口災民 挨戶散放振款
救濟各地春荒 將在京會商進行

紅卍字會振濟浦口火災難民、兩次挨戶散放振款、刻已完畢、共分配五百餘元、該會因陝省被匪災各縣及蘇皖等省、災情慘重區域、現值春荒之時、被難人民、待振孔急、除已在滬召集會議、籌集振款、匯辦春振外、因災區廣闊、需款鉅鉅、擬在京召集東南各分會代表、再度商討、集中籌款力量、以宏救濟云、

糾正婚喪儀仗
今日在社會局會商

關於改革婚喪儀仗、內政部已擬定取締辦法、令首都警察廳切實取締、惟南京爲首都所在、婚喪禮俗、須切合新運、作全國表率、京市府特飭社會局詳細調查本京過去沿用儀仗及俗尚、以爲改進之依據、現是項工作、均已完竣、並定今日午後三時、由社會局邀集新運總會、首都新運會、內政部、警察廳等各機關代表、商討擬訂「南京市婚喪儀仗等級暫行規則」、以正社會民俗風氣云、

甘甯青旅京同鄉
昨歡迎馬鴻逵主席

甘甯青三省旅京同鄉、於昨午十二時假中央飯店大禮堂、舉行歡迎甯夏省主席馬鴻逵將軍茶會、參加者計有甘甯青同鄉陳端甫、孟企三、金樹人、楊尊一、李世軍等四十餘人、由金樹人主席、並報告馬氏在甯之政績、次由馬氏報告甯夏政情、並希望三省父老協助及指導末由楊尊一報告、勉勵馬氏努力完成未竟工作、至一時四十分攝影散會、茲誌馬氏報告要點如次、（一）關於財政方面、自去年積極整頓後、地方收入雖時有捉襟見肘之現象、但以甯夏之大宗土產及畜收事業、如積極改革後、將來國民經濟、不致十分困難、（二）關於土地測量方面、本人此次來京、曾面謁蔣委員長、報告困難情形蔣氏已諭令參謀本部協助以期早日完成測量工作、（三）水利及建設方面、過去之政權、均操於貪官污吏及土劣之手、故於去年會由省府會議決定一切交由民衆自治、現開渠築路等工作、概由民衆自行籌備、政府則加以技術上之協助、辦理成績殊佳、（四）關於教育方面、經費不生問題、所感困苦者、僅人材耳、因南方人士、對西北之生活不能熟習、且多對西北人發生歧視、故南人前往服務者、收效殊鮮、現在唯一之希望、祇有西北人士來南方求學者、能勤加探討竇學成後、仍返故里服役、（五）政治、西北之政治、因交通文化落後、極難對付、蔣委員長雖有三分軍事七分政治之倡導、但在西北則完全須以政治力量折衝且甯夏近年國防剿匪等工作均可健全如政治能修明、則外交及與完成、現本人對於上述各點、極力整肅、以無負於政府及甯夏父老付託之重任云、

天氣報告

國立中央研究院氣象研究所四月十三日下午七時三十分發出天氣報告云：（一）本京未來二十四小時內天氣晴多雲、風向西及西南、風力和、（二）十三日本京天氣：晴暖、最多風向不定、溫度最高一八、六度、溫度最低六、三度、（攝氏）（三）十三日、國內天氣：全國晴曇、但西北有風沙、（四）十三日國內未來天氣：東三省及山東陰或雨、華北陰有風沙、西北晴和、其餘各地不變、

各同業公會 昨日開會
歡迎市黨部特派員

南京市緞業等同業公會、昨（十三）日假白下路市商會大禮堂、舉行歡迎南京特別市黨部特派員、暨民運科科長大會、計到旅館衣莊典業麵粉錢業等六十餘業公會代表、市黨部特派員張九良、伍士焜、王漱芳、羅素約、周復、袁野秋、彭爾康、黃其弼、及民運科科長項學儒等一百餘人、主席黃月軒、司儀、朱瑞清、由主席介紹各特派員暨民運科科長後、旋即致歡迎詞、特派員周復、袁野秋、張九良、彭爾康、民運科長項學儒等致詞、攝影而散、

京市牛隻 發現口蹄症
現正設法防治

最近上海市衛生局、於屠宰牛隻時、檢驗發現本京運往牛隻、有口蹄症、設特函請京衛生事務所、設法防治、該所茲特會同中央農業實驗所、中央大學農學院畜牧獸醫系、及京市屠宰場等商討防治辦法、當經決定防治經費、由衛生事務所擔任、其他機關、則負供給技術人員之責云、

工務局興建 新住宅區路面

京市工務局爲興建新住宅區、第四區全部路面、及下水道工程、特於昨（十三）日公告、招商投標承建、凡經登記之甲等營造商、備具手續後、即可前往該局領圖開限投標、共開標日期、定爲本月二十日、聞該項全部工程、需款共二十萬元以上、現該局招商承建者、爲第一期路面、及全部下水道工程、需款約數萬元、

社會金針
市當局爲我們打算

社會局近奉市府令，改定本市婚喪儀仗，俾使糾正禮俗，並切合新生活運動。

中國現社會，受過去舊有的風俗習慣之因襲甚重，當然要在短時期內清除或改善它，誰都知道，這並非是件易事。

自從新生活運動的呼聲，在國內浩浩蕩蕩起來以後，造成許多功績，這是盡人皆知的，就拿新生活集團結婚一舉來說，自去年在上海首先發起以後，繼而南京，杭州各要地均起來推行，當然又經濟，又簡單，又嚴肅，又科學，這是誰也願意擁護的。

現在京市府當局，又因要積極厲行改善市民婚喪儀仗，所求切合新生活運動的原則，我們覺得這實在是件値得注意的工作，我們只有希望社局把改定的新的婚喪儀仗頒佈後，我們全京的市民能够做一個首先的推進者。

共實呢？這也是市當局爲我們大家在打算啊！

首都大戲院
（二時半，五時半，八時半）
今日空前大獻映
獻映以來 場場滿座

片中有三大舞台劇名曲。四大曲。
全部有聲對白歌唱
父母子女
胡心靈編導 陳永霖監製
文化公司出品
龔秋霞 胡蓉蓉 閔翠英 合作
片三同母：夢，交，押，下子都來。
中種子醉死飢迫奮扎曾父女一該
有不父女生的寒門的天母，速看
每場特請本片主角
登台表演歌舞
（胡蓉蓉●龔秋霞）
由文化西樂隊伴奏
1.前奏曲 2.洋囡囡舞 3.春夢曲 4.戰爭與和平等

新都大戲院
今日三場請早
◀最後一天開映▶
一九三六年鉅片冠軍！
秀蘭鄧波兒主演
打破以前一切紀錄的精心作
小英雄

強項勇敢敵將爲之心折。孝親明義總統爲之感動。
炮聲震天時，她唱着愛國之歌。鎗彈如雨時，她跳着軍人之舞。

上海三才廠出品
不起毛 不落色 襪
不起毛 不反黃 衫
註冊 商標
金鎊牌 三才牌 百合牌
在海外嘉年華會中與各國衫襪比賽後 榮獲一等獎狀 其信譽可知矣
爲便首都仕女購用起見特在中央商場設立門市部 廉價零售 以廣宣傳
大批軍用襪歡迎訂購
國行海外之 西裝花襪 男女絲襪 好運動童襪 麻紗汗衫
新貨已到 請來比較
廠設上海虹口通州路 南京門市部中央商場一二七八號

大陸銀行
服務社會之宗旨 秉與各界合作
總分支行 天津 上海 漢口 北平 濟南 南京 蘇州 青島 長沙 杭州 無錫 石家莊 蚌埠 南昌 南海 鄭州 牯嶺
辦理普通商業銀行業務
兼辦 國外匯兌 儲蓄 信託 代理收支各種款項
南京分行 朱雀路中 電話二二三八七 三八一七〇
南京支行 中山北路 電話二一五八三 三一〇六三

五屆中小聯運會 裁判人選聘定
註册者小學五七一人中學六八四人
籌備處印製紀念手册

南京市中小學第五屆聯合運動會、定本月十八日上午八時半在江蘇省立公共體育場舉行、至二十日全部完畢、各單位報到者、共一三五五人、刻請由大會編配組分別編號分組、場地刻正積極佈置、預定十五日可全部完竣、大會獎品收到甚夥、至大會職員、亦經分別聘定、記者特探誌詳情如下、

◆◆◆製定手册供給參考◆◆◆

大會籌備處、爲使參加單位及大會職員暨各關係機關有所參考起見、特製定手册一種、定名爲「南京市第五屆中小學聯合運動會要覽」、封面由馬市長親自題簽、教長王世杰、市府祕書長王漱芳、社會局長陳劍如等、均有紀念文字、此外如大會之一切規章及名譽會長、正副會長全體籌委之照相、暨全部職員運動員名次、逐日運動項目等、均一一刊入、內容極爲豐富、刻各項材料、均已彙集、正在付印中、

◆◆◆參加單位迫近四十◆◆◆

大會中小學運動員註册、業已正式彙齊、計小學部共九個單位、(以區爲單位)共五七一人、中學部計中大、實中、三民、鍾南、東方、京華、育羣、冶城、現代、遺族、金中、鍾英、皖中、成美、五卅、華南、學藝、勵志、行健、震旦、市職、遺女、金女附中、匯文、中華、首都、明德、京師、市一、市二等二十九單位、共六八四人、兩共一千三百五十五人、各該單位領隊、一律須在十七日上午九時至十一時前赴社會局編配組領取號布、刻大會籌備處已在草擬第三號通告、今日卽可發出、

◆◆◆各部裁判均已聘定◆◆◆

大會各部裁判聘定如下、總裁判郝更生、發令張信孚、徐紹武、檢察長吳蘊瑞、檢察員蕭忠國、沈佩言、徐恕忠、徐炎之、周月英、終點裁判長張東屛、終點裁判實仲濂、錢一勤、倪則舜、徐鐘、竇濟東、陳振興、胡民膽、計時長吳仲歐、計時王子鶴、高梓、陳清、檢錄、徐紹達、楊道貴、終點紀錄徐政、張季勳、田賽裁判長吳德懋、擲部主任王富臣、擲部裁判祁光照、李伯勳、王大耀、吳之仁、葉學曾、胡瓊林、查良佩、擲部紀錄張捷春、楊純禧、跳部主任吳壽祺、跳部裁判李輝、陳博明、張翼華、王志信、胡振英、張長江、跳部紀錄廖傳檢、趙碩人、總紀錄長徐肖傳、總記錄仲達、戴鶴山、許鳴寰、報告胡耕九、謝鏡澄、會場醫生南京市健康教育委員會、會場總管理王健吾、管理龍家鹿、曹葆華、吉德榮、陳國華、團體活動評判長凌陳英梅、國術組評判主任吳圖南、國術組評判金一明、李先五、王交彬、體操遊戲組評判主任崔亞蘭、體操遊戲組評判謝文秋、高埈、朱漱梅、歆律活動及舞蹈評判主任黃麗明、歆律活動及舞蹈組評判沈瑞珍、藍乾碧、羅慧琳、

五省特教委會 組織規程擬定
政院核准後卽可公布施行

贛鄂皖豫閩五省特種教育委員會組織規程、經教育部呈請行政院核准備案後卽日可正式公佈、該會委員人選、除當然委員中教部以外、各機關之代表尚待各該機關指定外、聘任委員人選、正在教育部考慮中、日內可完全決定、該會亦擬於月內正式成立、茲將記者探得該會組織規程如次、

第一條、教育部爲繼續設計及督導贛鄂皖豫閩等省施行特種教育起見特設贛鄂皖豫閩等省特種教育委員會、(以簡稱本會)第二條、本會委員、分爲左列二種、(甲)當然委員、(一)行政院指定之代表一人、(二)軍事委員會指定之代表一人、(三)教育部政務次長及常務次長、(四)管理中英庚款董事會代表二人、(中英各一人)(五)中法庚款董事會代表一人、(六)教育部社會教育司司長、普通教育司司長、總務司司長、(七)教育部長指定之參事一人、督學一人、(八)辦理特種教育省份之教育廳廳長、(乙)聘任委員、由本部就熟悉辦理特種教育省區情形、及熱心特種教育人士、聘任三人至五人、第三條、本會設常務委員三人、以本部社會教育司司長、普通教育司司長、總務司司長任之、第四條、本會之任務如左、(一)計劃特種教育施行方案、(二)分配特種教育推進之經費、(三)辦理特種教育之調查統計、(四)研究關於特種教育各項問題、(五)編纂特種教育事業報告、第五條、本會決議事項、請教育部長核定施行、第六條、本會設總幹事一人、由本部派定之、承常務委員之命、處理日常事務、本會有必要時、得酌設幹事、由教育部長派任、或指定本部職員兼任之、第七條、本會每半年開常會一次、遇必要時、並得開臨時會、概由常務委員呈請教育部長核准召集之、第八條、本會各項議事細則、及辦事細則另訂之、第九條、本規程自公佈日施行、

敵乎？友乎？

日開小學教員聯會 平社局擬派員參觀

(北平十三日電)日本全國小學教員聯合會、定於五月八日九日、在富山市舉行十三屆總會、特函請平社會局遴派初等教育人員、前往參加、藉以聯歡、社會局以中日本屬同文同種、可資攻錯之處頗多、現已擬具參觀計劃、呈由市府審核、聞市府以所請係爲改良教育、事屬可行、除指令照准外、並呈請冀察政務委員會宋委員長鑒核施行云、

胡適陳垣 由平來京

(北平十三日電)胡適十三日下午三時卅五分、乘平滬通車赴京出席中央研究院十六日評議會之後、轉滬參加中華教育文化基金董事會後、卽返平、又輔仁大學校長陳垣、十三日亦與胡同車南下、出席十五日故宮博物院理事會、

川教廳長 蔣志澄抵京
昨謁王教長有所請示

新任四川教育廳長蔣志澄、昨(十三)晨由滬抵京、下午赴教育部晉謁王部長、段次長、對川省教育事宜、有所請示、聞蔣氏擬於一二日內返滬、辦理廬山管理局交替後、卽入川履新、

伯敏杯籃球賽 今日開始角逐
共有十隊會師

京市中等學校體協會、主辦之「伯敏」杯籃球賽、籌備業已多時、茲悉該會已定今(十四)日起各組開始角逐、茲探誌其秩序於次、

甲組

賽隊	場地	日期	裁判員
南中—成美	皖中	十四日下午四時	劉國榮、陳壯吾
皖中—鍾英	市一中	同上	方裁雲、郭季通
東方—三民	南中一院	同上	王漢、周中助

乙組

賽隊	場地	日期	裁判員
東方—現代	南中一院	十四日下午五時	王漢、李大鵬

女子組

賽隊	場地	日期	裁判員
中華—市職	中大實校	十四日下午四時	駱美德、林志堅

京市歷史文化碑版 業已清查完竣
選定推拓者共計二十一種 市府咨送內部存查

內政部以我國各地古蹟古物、各地方政府能妥爲保護者、固屬不少、但任其頽廢摧殘者、亦比比皆是、因之偸竊盜運之風、時有發生、且各種古物、關係我國文獻甚大、故於月前咨請各省市政府、詳細調查、妥爲保護、並將有關各該省市歷史文化碑版、推拓眞本、與調查表一併送部備存、南京市政府准咨後、卽飭社會局負責調查並推拓、經兩月之工作、業已清查完竣、共計選定推拓眞版者、有吳、齊、梁、宋、元、清、等代二十一種、昨已塡表呈府、彙送內部備案、記者茲探誌選定推拓本市有關歷史文化碑版確數如下、

選定碑版

(吳)天發神讖文、(在參謀本部內、)原名已佚、此爲端方所重摹者、見江甯金石記、(齊)孔子問禮圖在考試院內、(梁)蕭宏墓畫獸像、蝕、僅存兩側畫獸、見繆筱山金石目、(梁)蕭宏墓東石柱、(同上)(梁)蕭宏墓西石柱、(同上)(梁)謂山瘞鶴字、在共和門外草場圩出土、(此石現存中央古物保管委員會、)(宋)王德碑、在觀音門附近伏家橋、(卽傅家橋)(見繆筱山金石目)(宋)六靈墓闕、在朝天宮旁、(見江甯金石記)(宋)處長卿題名、在下關三宿舍、(見繆山金石目)(宋)何安時題名、(同上)(宋)宋可行題名、在下關三宿舍、(見繆筱山金石目)(宋)劉季高題名、在古物保管所、(宋)秋風詩、在鍾山、(趙忠肅詩趙希聖詩)(見江甯金石記)(元)加封孔子詔、在夫子廟、(元)加封四記、在夫子廟、(元)高呂道顧名碑、在漢西門出土、(現在第一公園博物館)、(清)諸葛祠堂記、在清涼山、(清)鋼鈎井題字、在五洲公園、(清)莫愁女像、在莫愁湖、(清)杜茶村墓碑、在太平門外、(計三種)

二屆童軍大檢閱 昨開二次籌會
勞動服務將以築路爲重心 檢閱歌詞已製定

南京市童子軍理事會模範區童子軍第二次大檢閱大露營籌備會、定今日午後五時舉行第二次籌委會議、討論分區檢閱標準、勞動服務設計、及各部規則、聞勞動服務方面、爲表現童軍之精神、將實施築路工事、其築路之地段、刻已由設計委員向關係機關接洽、又該會之評判部、定明晚舉行首次會議、討論大檢閱大露營之評判標準、以及有評判事務之各項章則、至分區檢閱之儀式及口號、均已規定、又分區檢閱歌、已製定如下、青天爲幕草爲茵、檢閱趁良辰、紀念革命政府、效法總理精神、風雲際會、國難方殷、大家努力向前進、勤心忍性、日新又新、復興民族在我們、京市童子軍、

李士珍繼任 警高校長
定本月十六日視事

內政部警官高等學校校長陳又新、自任以來、兩年於茲、對一切校務、力圖改進、成績斐然、頗得各方嘉許、陳氏近因膺任陸軍第五十一師師長新職、對校務不克兼顧、故向內政部呈請辭去校長之職、內部已予照准、並以部令發表李士珍爲代理校長、李氏現正在京、並已向內政部接洽一切、定於本月十六日晨赴校接事、現該校正趕辦交代、又該校全體教職員學生、以陳校長兩年來對學校建樹頗多、其刻苦耐勞之精神、尤所欽佩、現全體爲紀念陳校長、擬舉行一歡送大會、並公贈紀念物品、

教部昨續公佈 中學課程標準

教育部爲統一中小學各科課程標準、前後公佈者已有多種、昨續公佈高初級中學歷史、化學、物理、高級中學生物學、軍事看護、及初級中學動物學、植物學、勞作等十餘種、並檢發各該科課程標準、令飭各省市教育廳局轉飭所屬遵照云、

中大藝科同學 挽留徐悲鴻

中大藝術科同學、頃因風聞該科主任徐悲鴻先生、有離京之意、頗爲驚駭、僉以徐先生對於藝術科科務、擘劃經營、不遺餘力、平日極爲同學所敬愛、昨經同學集議、一致要求徐先生勿萌去志、不但爲中大一校一科計、且爲整個文化界設想、均有挽留徐先生之必要、茲聞該科同學擬作某種表示、務期徐先生打消去志、並望風聞之不確云、

福開森昨在 金大演講

前以價値巨萬古物捐贈本京金陵大學並經國民政府明令褒獎之福開森氏、近因接受行政院聘充顧問來京、昨(十三)日應金陵大學之請在該校紀念週講「學以致用」、對青年求學與救國之道、本其熱忱經驗、加以懇切指導、按福氏已年逾古稀、僑居中國亦已四十餘載、曾手創目下國內兩著名大學上海交通大學、(前南洋公學)及本京金陵大學、生平酷嗜收藏、漢學甚深、雖鬚鬢皆白、但精神仍極矍鑠、不亞少壯

教育談片
關於貧兒教養機關　任

教育部總務司司長雷震、在中央廣播電台演講「復興民族與救濟流浪兒童」、認爲流浪兒童的問題、不僅是「教」、而且要「養」。可是這種貧兒的教養機關極少、而且大都經費極不充裕、卽就本社隔壁黃克強夫人所辦的貧兒教養院而言、以前江蘇省政府有點津貼、現在已不能如數領到、而市府方面亦未能盡量補助、去年冬季、裏面貧兒、幾至不能飽食暖衣、貧苦的兒童、因爲飽經生活的磨鍊、出來任事、自更能吃苦耐勞、努力奮進、所以我們對這類貧兒教養機關、自應特加重視、沒有設備貧兒教養機關的地方、要多多設立、而對於已經設立而成績卓著者自更要加以培植協助才是！

復興民族與救濟流浪兒童
雷震在中央廣播電台演講(續)

你們試一計算、失學兒童的數目、超過在學兒童竟有三倍之多、在學兒童的教育情形如何、我們在不必討論、我們現在要討論的、是失學兒童何以如此之多、兒童失學、依據兄弟的觀察、大概有三種原因、

第一種原因、是小學設備之供不應求、現在全國的小學、據教育部二十一年度的統計全國的數目爲二十六萬三千四百三十二校、而且是分布在都市城鎮的多、因爲小學不夠容納學齡兒童、所以有一部失學兒童、是無處攻讀、此種失學情形、出於不得已、關於此點、教育部正在積極設法、力行義務教育、增設小學、擴充原有小學之容納數量、本年因推行一年短期義務教育、可增加就學兒童四百萬人、預期五年之後、可使百分之七八十的學齡兒童、都有就學的機會、

第二種原因、是兒童父母的頑固心理、在過去宗法社會的情形之下、國人對於自己的兒女、因認爲是家族傳種接代的後代根、並未認淸他的兒女、是國家的一個小國民、所謂「人留兒女草留根」、所以父母對於兒女、多只肯養人、而不思教其成爲國家有用之國民、有產者之子女、則終年驕縱慣養、聽其度浪漫頹靡之生活、不顧其將來對社會所生之惡影響、無產者之子女、則携帶隨從父母幫助耕種、或同作苦工、而不思使其就學識字、兒童因此失學者、所在多有、此種情形、將來義務教育實行後、强迫入學、失學兒童亦可減少、

第三種原因、便是我們所要談的流浪兒童問題、這種流浪兒童、是現在的社會所最不重視、而對將來的社會、爲害最大的失學失養兒童、現在我們在都市或鄉鎮裏、時常可以看見許多乞兒樣的小孩子、度著野獸一般的生活、撿煤子、拾破布、討剩飯、偷柴草、日裏在垃圾堆邊打架、夜裏在小店的灶窖邊側臥、這種孩子、有的是沒有父母的孤兒、有的是農村破產後災民的子女、(未完)

寧波土產

親友宴會、家常便餐、添此一味、勝嚐百珍。

王埈記糟醉廠

南京經理蔣復興號○總店大馬路 支店二馬路 分店太平路

泥螺大王

脆壳香螺　香糟鰻魚　淨素珍品

南京經理金蘭商店○中央商場四號

◁鎮海大碶頭▷

裝璜精美、攜帶便利、旅行餽贈、無不歡迎。

國民大戲院

今晚八時半優先場

本京初度獻映

今晚贈券暫停

痴情舞伴

最新發明三原色五彩立體電影！

雷電華榮獲世界藝術科學院特別褒獎之試驗作

,,La Cuçaracha'' in Glorious New Technicolor

同●時●加●映

胡調大王惠勒——何塞空前偉構

滑稽熱趣超一切的名片

性命交關

想發財險作刀下人。講愛情幾成花下鬼。

Wheeler And Woolsey in "Kenturcky Keanel"

今日續映兩場 (二時半)(五時半)

美藝歌舞時裝香豔哀感鉅片

春華露濃

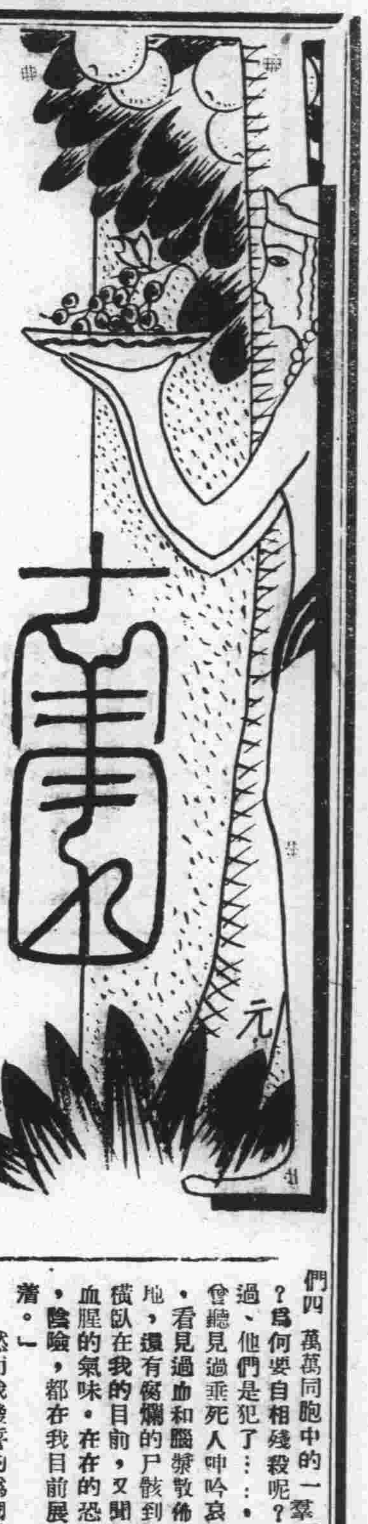

十字街頭
四　收買舊貨者
良任

「破布爛棉花——拿來賣！」
「舊衣裳，錫箔灰，拿來賣！」

在一個大的都市裏，有過着不同的生活的階層。在高一層生活圈裏的人們——這當然包括達官貴人，大腹賈，成功的投機者等等，以及他們的眷屬。他們有的是錢，可以從種種方面使自己生活弄得極爲講究，舒服，可是一切日用品假使到了相當程度，譬如衣服上在下汽車的時候，稍有不愼，掛了一個洞，或是筵席上弄一大塊油汚，已經不能滿足他們或她們的消費慾望，於是只好賞給聽差了頭，在聽差了頭手裏再經過一般消破服用，在他們也認爲經濟効用消失了的時候，這就有收買舊貨的以較低的價格買去，稍加改造，再販到一羣更低級的人羣中去。

當然，中產之家，也是這一類舊貨的出產地。他們所收買來的舊物，按其質料及破舊的程度，施以種種不同的改造。舊爛的棉花絮，可以拿回去從新彈過，再加上一層絲棉，就可以到街上喊着「絲棉薄被胎」去賣。（這一類的工廠集中在朝天宮左近一帶。）舊的衣服，可以穿的就稍加修補出售，破到不可再補的，就撕碎了或是做拖地板的拖把，或是用漿糊裱成硬硬的「骨子」給家庭做鞋用，錫箔灰，據說是可以回爐化錫的。此外如破皮鞋，舊報紙，酒瓶，碎玻璃，他們皆所歡迎。他們所出的代價，當然很低微，然而在賣者所視爲無用的東西，能賣幾個錢，也自很滿意。有的，并且挑了許多磁器，以相交換，尙保存古代以物易物的交易方式。

他們非僅是社會階層中間消費物品的傳遞者，而且竟能將廢物想方法來利用，爲社會節省一部份經濟財。

一年到頭，街頭巷尾，他們這樣辛勤地工作着。

「加官」
惠嶠

春日的暖和依然是往昔那麽的。

但是，柯莊却不像以前一樣了！

往昔的春天裏，那柳牆前底曠場西端，座落在交叉路口的兩個雙連地「五猖」「土地」廟，總是有着熱鬧的香火會的，人，蜂一樣的，一羣羣，擁擠着，彷彿在愉快的境遇裏游泳着春水，大家全有着一顆難以形容的歡樂的心。老婆子牽住她孫子；從遙遠的場合拐來趕會；娘們兒平素是少出大門的，這會兒是在對着長方的木框鏡子擦花粉，擦「牌草油」，給自已的女兒紮個紅辮梢，然後，帶着長發，三五個一起，是那麽不大方的蹶出去了。

可是，如今的柯莊呢？

經過兩年災荒與一秋的匪患的騷擾，對於生活，人們再也無法抵禦了。一種纏繞在飢饉和治安上的恐怖，使年輕人對於他們的家是沒有了留戀，他們開始弱者的政策——逃亡，到那理想的福地去！

一天天地，年輕人差不多溜光了，剩下的是不顧離開家鄉的老頭和老婆，還有他們幼小的孩兒。

當年輕人善意地忠告他們，不要獃在家鄉會挨餓的時候，柯老爹提高嗓叭的喉嚨，粗聲粗氣的嚷道：「那麽容易嗎？你們也應當着實想想呵，家產雖說少，總是祖上傳下來的，走了，你還到那兒去弄啊！」

「不走，吃什麽呵，喝風嗎！土匪還在高山那兒來來去去，風，恐怕都喝不成！」

「哼！小子！樹皮，不可以喫嗎？還有野菜。土匪還來趕死嗎？就是來時，我們也須要與他們拚個你死我活！年輕人，總沒點出息！我在那「長毛」時代，一連吃了六七年的菜和雜東西，也沒餓死，一「長毛」來了，我還能打他兩三個。」

「唏！」年輕人着急的唏噓着。

任管老人家怎樣的固執，這些年輕人終於一個個離開了他們的家。

老人們在殘喘的日子裏銜延着，每天喫一頓——那樹皮屑和野菜煑成的稀粥，跟他們的孫兒，生活是很久的，然而樹皮野菜却有吃盡的光景；這，首先，引起了老人們的驚惶。

人終究是聰慧的，往往在不能解决的問題到來時，會設想出解決的辦法來。有天老婆子掃興地看着柯老爹：

「樹皮野菜吃完了，怎麽辦哪？」

「吃竹筍呵」。

竹筍採的人多，是難找得着，怎好呢？」

「土茯苓呵，山上多得很，人家全不知道哩」！

是的，又過了多少日子以後，柯老爹背了一袋茯苓回來了。他走路擕着小鋤兒特別有勁兒，露出了數月來不曾見過的笑顏的，他，是仁慈，而又可憐；他，在他的心裏，似乎感到很是得意。至少，家裏人還番可以吃一頓飽。因爲他背上是那麽一大袋，

不幸的是第二天一家人，全腫得頸子和臉一般的粗，舌子僵了似的，說話很費事。一個孫兒天眞地叫着：

「奶奶呵！你的臉像個戲台上「加官」，白胖的，眼睛擠縫着，鼻子平了，爹爹也是的：怎麽啦」？

「嗯！」她輕輕地嗯了句，緊咬着抖索的下唇。

兩個兵士
王逸然

（續）「如今我懺悔了！在前我每打倒了一個或刺死了一個敵人，心裏總是歡喜得像什麽似的；唉！現在明白了，他們不也是我們四萬萬同胞中的一羣嗎？爲何要自相殘殺呢？…我過、他們是犯了…，我曾聽見過垂死人呻吟哀號地，看見過血和腦漿散佈遍了的，還有腐爛的尸骸到處橫臥在我的目前，又聞到血腥的氣味。在在的恐怖，陰險，都在我目前展現着。」

然而我發誓的爲國犧牲，奮鬥，一切都不懼了，——老王——你前兩天在那戰壕裏面不是對我說過的：目前國際間緊張到極點了！什麽洛迦諾公約被德國廢棄了！恐怕世界大戰不久就要爆發了。

「但是我極願意來捍衞祖國的危險：呵！現在的我，反正不能如願了」

「——老王——你總要聽我將死而未死以前的幾句話，去實行我的誓言吧！」

「——志高——你不要多講了，一切我都知道；將來你傷勢好了！還來得及呵！」

砲聲震徹的他倆講話都聽不清了，火星似的流彈，雨滴般地從他倆的頭頂上掠過，不幸的——老王——也飲彈倒下去了。

槍砲聲，還是轟轟地響亮着。（完）

鄉下人
夢輔

劉姥姥進大觀園，鬧出許多笑話。這原因就在大觀園那種華貴富麗的生活，爲外間人聞所未聞，見所未見，現在的鄉下人，與城裏人很有差別，鄉下人那種簡樸耐勞的生活，是一般享受都市文明，苟且偷安，虛僞處世的城裏人望塵莫及的。想不到劉姥姥進大觀園的笑話，迄今仍有人在重演。不信嗎？許多城裏人對鄉下人，是以白眼相看的。然而，鄉下人的美德，倒並不因此減少。

一提到中華民族的好品性，無論那一方面只有鄉下人具備得最充分。

剪髮天足，在前幾年只有城市的摩登婦女，得以享受此種解放現在却已經流行於鄉間。留着長頭髮，裹三寸金蓮，梳頭包足，既費時間，又受痛苦，簡直等於無期徒刑的罪犯，自然須要一種徹底的解放，她們爲了要堂堂正正做一個人，剪去長髮，解脫裹足布。並不曾夢想到短髮還要用電燙，天足要穿上絲襪與高跟鞋。鄉下人到了城裏人的好處，摒棄了流行的壞處。頭髮長了，找家裏人用髮刀修短，鞋襪用自已織的布，自已縫製。一年四季的衣服，也就有幾件土布籃大衫，也就滿足，綢緞洋貨，恐怕一生沒有緣份穿上身。生活上必須的衣料，都市的大商店裏堆滿了外國呢絨嗶嘰，每年流出數萬萬金，以致民窮財盡，而鄉下人所服用者，不僅是國貨，並且是自身力量製造出的。吃飯住房，也是如此，整部的生活，完全用自已的血汗換來。在文明人看來，他們太沒有享受，太缺乏人生的樂趣，可是，破落戶似的中國，還種生活方式，我們能說「不須要」嗎？

她們勤於工作，有如熱情的都市少女，沉迷於戀愛與電影院。早晨沒有亮就起床，接着就洒掃房屋，燒火煑飯，飯好了，也許孩子已經睡醒，要給穿衣喂奶。飯後，喂豬喂牛，洗滌鍋盌，有時還要幫助男人到田土裏作活，直到夜深，睡眠才是休息。很規則的日復一日，年復一年，到生命衰老時，方放下終日忙碌的責任。

鄉下的男人，務農是他的正業，也有做點小本生意，逢趕集的日子，藉以謀利者。然而，回到家裏，立刻脫下長袍，從事農作。鄉間寓商於農的行爲，隨處可見。他們的生活，仍是終歲忙碌，不得豐衣美食之享受。農事正忙時，黎明卽開始工作，月亮之下做到夜半方肯停止。穿衣吃飯，由自已的妻子同女兒一手包辦，本身是原料的製造者。這樣忙過了數十寒暑，精疲力竭，尙要掙扎着工作下去。

鄉下人沒有享受，一年四季，只每年初三天可以完全休息。假如硬要找出他們平日的樂趣，也只有勞碌後的睡眠，閉眼卽酣然高臥，沒有雜念縈繞，失眠行爲。據說都市上的人，常常服安眠藥片方能安寢，這種藥片，鄉下人一生不須要牠。不斷的勞動，比什麽藥片還要靈驗。所以都市上生活的人，容易患神經衰弱，肺勞，腸胃失調…等疾病，而鄉下人在陽光之下，清新的空氣中，勞動不已，永遠沒有此類病象。

城裏人多鉤心鬥角，爭名奪利，講究應酬：而鄉下人生性直率，害怕見官，喜歡互助。前者有利必千方百計以求之，後者則又容易受人的利誘。時至今日，處處見到人慾橫流，世風日下，可以概括一句話，城裏人誤用了聰明更因爲農村破產的關係，城市蕭條，鄉下人欲求簡樸勤勞的生活，亦感困難，這是推行新運應該注意的地方。

幾首歌謠
可以窺見民間生活一斑
魯陰

中國最近幾年，因爲天災人禍的紛至，不但農村破產，就是繁華的都市也凋敝不堪，一般人的生活，幾有不能維持的苦衷，而直接影響最深者，莫如農工們，中國的農工，據說，佔全國的百分率的八九十，我們可以由歌謠裏來看看這大多數的中國民衆生活的狀況；

㊀
小覓漢，背起鑼頭上河南（註一）
滿地蘆草你不割，
你要割那稿白科，
大牛不吃小牛看，
主家沒做好茶飯，
一升穀二升糠，
蒸那窩窩長翅膀。
（註二）
一飛飛到棗樹上，
窩窩，窩窩你下來，
再蒸窩窩不攙糠。

（註一）小覓漢，是所僱之短工也。（二）窩窩，卽農村工廠裏的僱工所吃的黑面窩頭窩是也。

㊁
小覓漢，雞上雞，
背起轆轤去澆園，
澆的快了胳膊酸，
澆的慢了壠溝乾，
背起布袋要工錢，
挖起斗來不滿俺不依，（註一）
到家囑咐我的妻，
多增菜少下米（註二）杓子攪的戀戀底。
（註三）

（註一）不依，卽不答應的意思。（二）增讀張音，（三）戀戀底，作凝結解，

這首歌，是表現在鄉間給人作短工者的困難生活，我們再看下面作佃戶的怎樣情形也。（魯陰）

五華牌　上等香烟
每包祇售大洋五分
空壳可換　貴重物品
〔另有軟木烟頭裝仍照舊價出售〕

三天油　能治百病
主治：中風中痧，頭痛肚痛，猝然暈倒，感冒傷風。
每瓶一三角
上海總發行：北四川路中老靶子路口　三天堂
南京各藥房商店均售
總經理　大康洋貨號
城內建康路黑廊巷望鶴樓一號

洞庭名產
良園白沙枇杷膏
治咳嗽痰喘肺癆　具千穩萬妥效力
每瓶一元

味老美幼　早祛滋咸　晚病補宜　常強服身
南京總經理
蔣復興食品號
總店　下關大馬路
第一支店　下關二馬路
第二支店　城內太平路